



ESTADO DO RIO DE JANEIRO  
PREFEITURA MUNICIPAL DE VOLTA REDONDA  
SECRETARIA MUNICIPAL DE GOVERNO  
COORDENADORIA GERAL DE LICITAÇÃO

## ATENÇÃO

“As empresas interessadas em participar deste Pregão Presencial, deverão confirmar a participação por e-mail ou fax para a Coordenadoria Geral de Licitação Tel/fax: (24) 3339-9071, e-mail: [cgl@vr.rj.gov.br](mailto:cgl@vr.rj.gov.br). Deverá ser feito em *papel timbrado da firma contendo o nome da firma, endereço, CNPJ, email e Telefone*”.

### – PREÂMBULO

**EDITAL DE PREGÃO PRESENCIAL PARA REGISTRO DE PREÇO N° 031/2013**  
**PROCESSO ADMINISTRATIVO N° 7022/2013 - SME**  
**DATA DA REALIZAÇÃO: 18/11/2013**  
**HORÁRIO: a partir das 09:00 horas**  
**LOCAL: Prefeitura Municipal de Volta Redonda**  
**Coordenadoria Geral de Licitação**  
**Praça Sávio Gama, 53 , 2º andar – Bairro Aterrado**  
**Volta Redonda – RJ**

1.1 - O Município de Volta Redonda, pelo seu Pregoeiro e Equipe de apoio nomeados pela portaria nº **012/12 de 08/11/2013**, torna público, para conhecimento de todos os interessados, que se encontra aberta a licitação, na modalidade **Pregão Presencial, para registro de preço, do tipo menor preço global, por lote**, que será processada e julgada de acordo com as disposições deste Edital, de seus Anexos, da vigente Lei Federal nº10.520/02, dos Decretos Municipais nº 10624/06, nº 10638/06 e, subsidiariamente, pela Lei Federal nº 8666/93, Lei Complementar nº123, de 4 de dezembro de 2006, observadas as alterações posteriores introduzidas nos referidos diplomas legais. A sessão de processamento do Pregão será conduzida pelo Pregoeiro com o auxílio da Equipe de Apoio, designados nos autos do processo em epígrafe.

### **1.2 - FORMALIZAÇÃO DE CONSULTAS/ENCAMINHAMENTOS:**

Prefeitura Municipal de Volta Redonda  
Secretaria Municipal de Governo  
Coordenadoria Geral de Licitações  
Palácio 17 de Julho  
Praça Sávio Gama, 53 – 2º andar – Bairro: Aterrado  
Volta Redonda/RJ - CEP :27215-620





ESTADO DO RIO DE JANEIRO  
PREFEITURA MUNICIPAL DE VOLTA REDONDA  
SECRETARIA MUNICIPAL DE GOVERNO  
COORDENADORIA GERAL DE LICITAÇÃO

Tel: (24) 3339.9037 (Direto)  
Ramais: 117/118/119/121/385  
Fax: (24) 3339 - 9071 (Direto)  
Att: Bruno da Silva Manfrenatti – Pregoeiro

## 2 - OBJETO

2.1. – **REGISTRO DE PREÇO PARA AQUISIÇÃO DE KITS DE UNIFORMES ESCOLARES PARA ALUNOS DA REDE MUNICIPAL DE ENSINO.**

## 3 - ESPECIFICAÇÕES

3.1. - As aquisições deverão atender às especificações contidas no ANEXO II – Termo de Referência, que é parte integrante e inseparável deste edital.

## 4. - CONDIÇÕES DE PARTICIPAÇÃO:

4.1. - Poderão participar deste Pregão quaisquer empresas que:

4.1.1. - detenham atividade pertinente e compatível com o objeto deste Pregão, devendo ser comprovado pelo Contrato Social;

4.1.2. - atendam aos requisitos mínimos de classificação das propostas exigidos neste edital; e

4.1.3. - comprovem possuir os documentos de habilitação requeridos no item 11 – DA HABILITAÇÃO.

4.2. - Não poderão concorrer neste Pregão as empresas:

4.2.1. - declaradas inidôneas por ato da Administração Pública;

4.2.2. - que estejam cumprindo pena de suspensão do direito de licitar e de contratar com a Prefeitura Municipal de Volta Redonda - RJ;

4.2.3. - em consórcio.

## 5. - PREÇOS ESTIMADOS PELA ADMINISTRAÇÃO

5.1. - O preço global máximo estimado pela Administração, para a aquisição do objeto desta licitação, é de **R\$ 7.733.500,00 (sete milhões, setecentos e trinta e cinco mil e quinhentos reais)**, conforme disposto no TERMO DE REFERÊNCIA - ANEXO II deste edital.

## 6. - DOTAÇÃO ORÇAMENTÁRIA



**ESTADO DO RIO DE JANEIRO  
PREFEITURA MUNICIPAL DE VOLTA REDONDA  
SECRETARIA MUNICIPAL DE GOVERNO  
COORDENADORIA GERAL DE LICITAÇÃO**

6.1. - A despesa decorrente desta Licitação correrá à conta dos orçamentos dos exercícios 2013, já está compromissada por conta da Dotação Orçamentária nº 3.06.12.361.0359.2.118 3390.3200.00.28 (306.445);

**7. – PROCEDIMENTOS**

7.1.- A licitante deverá entregar ao Pregoeiro a sua Proposta Comercial e os seus Documentos de Habilitação em envelopes opacos, tamanho ofício, separados, fechados (colados ou lacrados), constando na parte externa a razão social, o endereço da proponente e os seguintes dizeres:

7.1.1. - No envelope contendo a Proposta Comercial:

**ENVELOPE “A”**

“PROPOSTA COMERCIAL”

PREGÃO PRESENCIAL Nº 031/2013

7.1.2. - No envelope contendo a Documentação:

**ENVELOPE “B”**

“DOCUMENTAÇÃO”

PREGÃO PRESENCIAL Nº 031/2013

7.1.3. - Os dois envelopes deverão estar endereçados da seguinte forma:

**A**

**Coordenadoria Geral de Licitação da Prefeitura Municipal de Volta Redonda**

**A/C do Pregoeiro**

**Praça Sávio Gama, nº 53 - 2º andar, Bairro Aterrado.**

**Volta Redonda - RJ**

**CEP: 27215-620**

7.2. - A licitante deverá entregar, juntamente com os envelopes de proposta comercial e habilitação, mas de forma avulsa, sem inseri-la em qualquer dos dois envelopes mencionados acima, a declaração (ANEXO IV) de que cumpre plenamente os requisitos de habilitação, nos termos do art. 4º, VII, da Lei n.º 10.520, de 17.07.2002.

7.3. - As microempresas e empresas de pequeno porte, para utilizarem as prerrogativas estabelecidas na Lei Complementar nº 123/2006, deverão se qualificar como tal, entregando, fora dos envelopes, ao Pregoeiro, declaração conforme modelo sugerido no Anexo VIII.

7.4. - Após a hora estabelecida como limite para a entrega dos envelopes contendo a documentação e a Proposta Comercial das licitantes, nenhum outro envelope será recebido, nem tampouco será permitida a sua troca.



**ESTADO DO RIO DE JANEIRO**  
**PREFEITURA MUNICIPAL DE VOLTA REDONDA**  
**SECRETARIA MUNICIPAL DE GOVERNO**  
**COORDENADORIA GERAL DE LICITAÇÃO**

7.5. - Os envelopes, recebidos em sua totalidade, serão rubricados pelo Pregoeiro e pelos representantes credenciados das licitantes presentes no certame.

7.6. - No caso excepcional de a sessão do pregão vier a ser suspensa antes de cumpridas todas as suas fases, os envelopes ainda não abertos, devidamente rubricados em local próprio, ficarão sob a guarda do Pregoeiro e serão exibidos, ainda lacrados e com as rubricas, aos participantes, na sessão marcada para o prosseguimento dos trabalhos.

7.7. - Todos os documentos de habilitação apresentados pelas licitantes deverão estar rubricados por seu representante legal ou preposto e numerados em seqüência crescente e também deverá constar índice relacionando os documentos e suas respectivas páginas. Esta condição visa agilizar os procedimentos de conferência da documentação, cujo desatendimento não acarretará a inabilitação da licitante.

7.8. - Aberto o envelope “B” da 1ª classificada, todos os documentos nele contidos deverão ser rubricados pelos representantes das licitantes e pelo Pregoeiro.

## **8. - DA PROPOSTA COMERCIAL**

8.1. - O envelope “A”, com o título “PROPOSTA COMERCIAL”, deverá conter:

8.1.1. - A Proposta Comercial da licitante, conforme (ANEXO I) ou em documento idêntico elaborado pela licitante, devidamente preenchidas, sem alternativas, opções, emendas, ressalvas, borrões, rasuras ou entrelinhas, e dela deverão constar:

8.1.1.1. - identificação social, número do CNPJ, assinatura do representante da proponente, referência a esta licitação, número de telefone, endereço, dados bancários e número de fax;

8.1.1.2. – preços unitários e global, expresso em algarismos e por extenso, não se admitindo quaisquer acréscimos de outros valores. Nos preços resultantes deverão estar computados todos os ônus, direitos e obrigações vinculados à legislação trabalhista, previdenciária, fiscal e comercial;

8.1.1.3. - indicação do prazo de validade da Proposta Comercial de 60 (sessenta) dias, contados da data de sua entrega ao Pregoeiro.

8.1.1.4. - indicação do prazo de entrega dos materiais: 60 (sessenta) dias;

8.2. - As Propostas Comerciais que atenderem aos requisitos deste edital serão verificadas pelo Pregoeiro quanto a erros aritméticos, que, caso necessário, serão corrigidos da seguinte forma:

8.2.1. - se for constatada discrepância entre valores grafados em algarismos e por extenso, prevalecerá o valor por extenso;



**ESTADO DO RIO DE JANEIRO**  
**PREFEITURA MUNICIPAL DE VOLTA REDONDA**  
**SECRETARIA MUNICIPAL DE GOVERNO**  
**COORDENADORIA GERAL DE LICITAÇÃO**

8.2.2. - caso a licitante não aceite as correções procedidas, sua Proposta Comercial será desclassificada.

8.2.3. – Os valores informados no Anexo II, não poderão ser ultrapassados sob pena de desclassificação.

## **9. - CREDENCIAMENTO**

9.1. - As empresas participantes poderão ser representadas na sessão do pregão por seu representante legal, munido da sua carteira de identidade, ou de outra equivalente, e do documento credencial que lhe dê poderes para formular ofertas e lances verbais, negociar preços, declarar a intenção de interpor recursos, bem como praticar todos os demais atos pertinentes ao certame.

9.1.1. - Entende-se por documento credencial:

a). estatuto/contrato social, quando a pessoa credenciada for sócia, proprietária, dirigente ou assemelhada da empresa licitante, no qual estejam expressos seus poderes para exercer direitos e assumir obrigações em decorrência de tal investidura;

b). procuração ou documento equivalente da licitante com poderes para que a pessoa credenciada possa manifestar-se em seu nome em qualquer fase deste Pregão, juntamente com estatuto/contrato social, identificando/qualificando a pessoa que assina o documento.

9.2. - As Sociedades Anônimas deverão apresentar cópia da ata da assembléia geral ou da reunião do Conselho de Administração atinente à eleição e ao mandato dos atuais administradores, que deverá evidenciar o devido registro na Junta Comercial pertinente ou a publicação prevista na Lei 6.404/76 e suas alterações.

9.3. - O documento mencionado no item 9.1 deverá ser entregue ao Pregoeiro **fora de qualquer** envelope, antes do início da sessão.

9.4. - É vedado a um mesmo procurador ou representante legal ou credenciado representar mais de uma licitante, sob pena de afastamento do procedimento licitatório das licitantes envolvidas.

9.5. - Serão aceitas propostas encaminhadas por meros portadores que não estejam munidos dos documentos mencionados no item 9.1. A ausência desta documentação implicará a impossibilidade da formulação de lances após a classificação preliminar, bem como a perda do direito de manifestar intenção de recorrer das decisões do Pregoeiro, ficando o representante da licitante impedido de se manifestar durante os trabalhos.

## **10. - DO PROCESSAMENTO E JULGAMENTO DAS PROPOSTAS**



**ESTADO DO RIO DE JANEIRO  
PREFEITURA MUNICIPAL DE VOLTA REDONDA  
SECRETARIA MUNICIPAL DE GOVERNO  
COORDENADORIA GERAL DE LICITAÇÃO**

10.1. - No local, dia e hora previstos neste edital, em sessão pública, as licitantes deverão comparecer munidas da documentação do subitem 7.2, e dos envelopes “A” e “B”, apresentados na forma anteriormente definida.

10.2. - O julgamento do certame será realizado em uma ou mais sessões públicas, sempre com a lavratura da respectiva ata circunstanciada, assinada pelas licitantes presentes, pelo Pregoeiro e demais membros da equipe de apoio.

10.3. - Após a fase de credenciamento das licitantes, na forma do disposto no item 9, ao Pregoeiro procederá à abertura das propostas comerciais, verificando, preliminarmente, a conformidade das propostas com os requisitos estabelecidos no instrumento convocatório e seus anexos, com a consequente divulgação dos preços ofertados pelas licitantes classificadas.

10.3.1. - Para julgamento e classificação das propostas será adotado o critério do MENOR PREÇO GLOBAL, POR LOTE, observadas as especificações técnicas definidos neste edital e em seus anexos.

10.4. - Serão qualificados pelo pregoeiro, para ingresso na fase de lances, o autor da proposta de menor preço e todos os demais licitantes que tenham apresentado propostas em valores sucessivos e superiores em até 10% (dez por cento) à de menor preço.

10.5. - Não havendo pelo menos 3 (três) ofertas nas condições definidas no subitem 10.4, ao pregoeiro proclamará a qualificação preliminar das licitantes com as três melhores propostas.

10.6. - Caso duas ou mais propostas escritas apresentem preços iguais, será realizado sorteio para determinação da ordem de oferta dos lances.

10.7. - Ao Pregoeiro convidará individualmente as licitantes qualificadas para apresentarem os lances verbais, a começar pelo autor da proposta escrita de maior valor, seguido dos demais, em ordem decrescente de valor, na forma dos itens 10.3 a 10.6.

10.8. - Ao Pregoeiro poderá, motivadamente, estabelecer limite de tempo para lances, bem como o valor ou percentual mínimo para a redução dos lances, mediante prévia comunicação às licitantes e expressa menção na ata da Sessão.

10.9. - Somente serão aceitos lances cujos valores sejam menores ao último apresentado.

10.10. - A desistência de apresentar lance verbal, quando convocada pelo Pregoeiro, implicará na exclusão da licitante da etapa de lances verbais e na manutenção do último lance apresentado pela licitante, para efeito de ordenação das propostas.

10.11. - A desistência dos lances já ofertados sujeitará a licitante às penalidades previstas no item 15 deste edital.



**ESTADO DO RIO DE JANEIRO**  
**PREFEITURA MUNICIPAL DE VOLTA REDONDA**  
**SECRETARIA MUNICIPAL DE GOVERNO**  
**COORDENADORIA GERAL DE LICITAÇÃO**

10.12. - O encerramento da etapa competitiva dar-se-á quando, indagados pelo Pregoeiro, as licitantes qualificadas manifestarem seu desinteresse em apresentar novos lances.

10.13. - Caso não se realizem lances verbais, será verificada pelo Pregoeiro a conformidade entre a proposta escrita de menor preço e o máximo aceitável para a contratação, ficando vedada a aceitação de proposta com preço acima do fixado no Termo de Referência – Anexo II deste edital.

10.14. - Declarada encerrada a etapa competitiva e ordenadas as propostas, ao Pregoeiro examinará a aceitabilidade da primeira classificada, quanto ao valor, decidindo motivadamente a respeito, ficando vedada a aceitação de proposta com preço acima do fixado no Termo de Referência – Anexo II deste edital.

10.15.- A microempresa ou a empresa de pequeno porte mais bem classificada, nos termos do art. 44 da Lei Complementar nº 123/2006, com preço até 5% (cinco por cento) superior à proposta de melhor preço, será convocada para apresentar nova proposta no prazo máximo de 5 (cinco) minutos após o encerramento dos lances, sob pena de preclusão, de acordo com o estabelecido no § 3º, art. 45, da Lei Complementar nº 123/06.

10.15.1. - Não ocorrendo a apresentação da proposta da microempresa ou empresa de pequeno porte, na forma do subitem 10.15, serão convocadas, na ordem classificatória, as remanescentes que porventura se enquadrem na hipótese acima, para o exercício do mesmo direito.

10.15.2. - O disposto no subitem 10.15 somente se aplicará quando a melhor oferta inicial não tiver sido apresentada por microempresa ou empresa de pequeno porte.

10.16. - O Pregoeiro poderá negociar diretamente com a licitante vencedora para que seja obtido melhor preço, devendo a negociação se dar em público e formalizada em ata.

10.17- A licitante vencedora da disputa de preços deverá encaminhar nova proposta comercial, com os respectivos valores unitários readequados ao valor total vencedor, no prazo máximo de 7 (sete) dias úteis, contados da declaração do vencedor.

10.17.1- para o lote 1 a readequação dos valores da proposta escrita, o licitante declarado vencedor deverá aplicar o desconto percentual linear nos preços unitários da proposta inicial, calculado a partir da diferença entre o valor global da proposta vencedora e o valor global da respectiva proposta inicial, dividida pelo valor global inicial.

10.18- A licitante vencedora da disputa de preços deverá apresentar em até 7 (sete) dias úteis, o resultado da análise técnica dos tecidos utilizados na confecção dos artigos: **meia, casaco, bermuda, short saia, calça e camisa**, realizada por organismo acreditado pelo INMETRO na área têxtil, de acordo com as especificações técnicas .



**ESTADO DO RIO DE JANEIRO**  
**PREFEITURA MUNICIPAL DE VOLTA REDONDA**  
**SECRETARIA MUNICIPAL DE GOVERNO**  
**COORDENADORIA GERAL DE LICITAÇÃO**

10.19 A licitante vencedora da disputa de preços deverá apresentar em até 7 (sete) dias úteis, amostras do kit de uniforme completo (todos os itens), nos tamanhos 02 anos e XGG, e do tênis de nº 35 e 44, de acordo com as especificações exigidas, devidamente identificadas pelo fabricante, para fins de avaliação quanto a conformidade entre as especificações e o produto cotado.

10.19.1 As Amostras deverão ser entregues no Almoxarifado da Secretaria Municipal de Educação, situado na sede da Secretaria Municipal de Educação, sito à Rua Santa Helena, nº 22, bairro Niterói, Volta Redonda - RJ.

10.20 - A análise das amostras, compreendendo a verificação dos tamanhos, localização e proporcionalidade das inscrições em silk, pela Secretaria Municipal de Educação, ocorrerá em até 02 (dois) dias úteis após a entrega das amostras na sede da Secretaria Municipal de Educação.

10.21 - O tênis poderá ser submetido a exame em órgão ou entidade reconhecida, sendo as despesas com o exame, custeadas pelo licitante vencedor.

10.22 - Sendo aceitável a proposta final classificada em primeiro lugar, será aberto o envelope contendo a documentação de habilitação da licitante que a tiver formulado, para confirmação das suas condições de habilitação, descritas no item 11 deste edital.

10.23 - Verificado o atendimento das exigências de habilitação fixadas no edital, ao Pregoeiro declarará a licitante vencedora, adjudicando a ela o objeto do certame, caso nenhuma licitante manifeste a intenção de recorrer.

10.24.- Caso a licitante vencedora desatenda as exigências de habilitação, ao Pregoeiro examinará as ofertas subseqüentes, na ordem de classificação, verificando, conforme o caso, a aceitabilidade da proposta ou o atendimento das exigências de habilitação, até que uma licitante cumpra as condições fixadas neste edital, sendo o objeto do certame a ela adjudicado quando constatado o desinteresse das demais licitantes na interposição de recursos.

10.25. - Da reunião, lavrar-se-á ata circunstanciada, em que serão registradas as ocorrências relevantes e, ao final, será assinada pelo Pregoeiro e demais membros da equipe de apoio, bem como pelas licitantes presentes. A recusa da licitante em assinar a ata, bem como a existência de participante ausente naquele momento, será circunstanciada em ata.

10.26. - Ao Pregoeiro manterá em seu poder os envelopes de habilitação das demais licitantes até a assinatura do contrato pela adjudicatária, devendo as referidas licitantes retirá-los no prazo máximo de 90 (noventa) dias corridos, contados a partir dessa data, sendo que depois de expirado este prazo, os mesmos, juntamente com seus conteúdos, serão destruídos.

## 11. – DA HABILITAÇÃO





**ESTADO DO RIO DE JANEIRO**  
**PREFEITURA MUNICIPAL DE VOLTA REDONDA**  
**SECRETARIA MUNICIPAL DE GOVERNO**  
**COORDENADORIA GERAL DE LICITAÇÃO**

Sob pena de inabilitação e conseqüente eliminação automática desta Licitação, a licitante deverá incluir no envelope “B”, com o título "DOCUMENTAÇÃO", os seguintes documentos em original, por qualquer processo de cópia autenticada por cartório competente ou por servidor da Administração ou publicação em órgão da Imprensa Oficial de que trata o subitem 18.4, relativos, no que couber, ao domicílio ou sede da licitante:

**11.1. - HABILITAÇÃO JURÍDICA**

11.1.1. - registro no Registro Público de Empresas Mercantis, em se tratando de empresário individual ou sociedade empresária;

11.1.2. - registro no Registro Civil das Pessoas Jurídicas, em se tratando de sociedade simples;

11.1.3. - ato constitutivo, estatuto ou contrato social em vigor, devidamente registrado, no registro correspondente;

11.1.4. - cópia da ata da assembléia geral ou da reunião do Conselho de Administração atinente à eleição e ao mandato dos atuais administradores, evidenciando o devido registro na Junta Comercial pertinente ou a publicação prevista na Lei 6.404/76 e suas alterações, no caso de sociedades anônimas;

11.1.5. - documentos que indiquem os atuais responsáveis pela administração, salvo se já constarem no contrato social em vigor, no caso das demais sociedades;

11.1.6. - cópia do Decreto de autorização para que se estabeleçam no País e ato de registro ou autorização para funcionamento expedido pelo órgão competente, no caso de empresas ou sociedades estrangeiras.

**11.2. - REGULARIDADE FISCAL E TRABALHISTA**

11.2.1. - prova de inscrição no Cadastro Nacional de Pessoa Jurídica do Ministério da Fazenda (CNPJ / MF);

11.2.2. - Certidão Negativa de Débitos – CND ou Certidão Positiva com efeito Negativa relativa à Seguridade Social (INSS), exigida no artigo 47, inciso I, alínea “a”, da Lei Federal nº 8.212/91 e alterações posteriores, ou outra(s) equivalente(s), na forma da lei, devidamente comprovadas documentalmente pela licitante;

11.2.3. - Certificado de Regularidade de Situação perante o Fundo de Garantia por Tempo de Serviço – FGTS, expedida pela Caixa Econômica Federal - CEF;

11.2.4. - prova de regularidade para com a Fazenda Federal, através da apresentação da Certidão Conjunta Negativa de Débitos Relativos a Tributos Federais e à Dívida Ativa da União, expedida pela Procuradoria-Geral da Fazenda Nacional em conjunto com a Secretaria da Receita Federal, comprovando a inexistência tanto de débitos inscritos quanto de não inscritos



**ESTADO DO RIO DE JANEIRO  
PREFEITURA MUNICIPAL DE VOLTA REDONDA  
SECRETARIA MUNICIPAL DE GOVERNO  
COORDENADORIA GERAL DE LICITAÇÃO**

na Dívida Ativa da União, ou outra(s) equivalente(s), na forma da lei;

11.2.5.- Prova de regularidade para com a Fazenda Estadual, em validade, relativa à sede da licitante.

11.2.5.1- As empresas sediadas no Estado do Rio de Janeiro deverão apresentar também a CERTIDÃO NEGATIVA DE DÍVIDA ATIVA DO ESTADO, em validade, conforme determina a Resolução Conjunta PGE/SER nº 033 de 24/11/2004 da Secretaria de Estado da Receita e Procuradoria Geral do Estado,

11.2.6 – Prova de regularidade para com a Fazenda Municipal, em validade, relativa à sede da licitante, ou outra(s) equivalente(s) , na forma da lei;

11.2.7. Prova de inexistência de débitos inadimplidos perante a Justiça do Trabalho mediante, a apresentação de certidão negativa.

**11.3. - QUALIFICAÇÃO ECONÔMICO-FINANCEIRA**

11.3.1. - certidão negativa de falência ou concordata expedida pelo distribuidor da sede da pessoa jurídica há menos de 90 (noventa) dias da data da Licitação, exceto quando dela constar o prazo de validade;

11.3.1.1. - para a licitante sediada na Cidade do Rio de Janeiro, esta prova será feita mediante apresentação de Certidões passadas pelos 1º, 2º, 3º e 4º Ofícios de Registro de Distribuição;

11.3.1.2. - a licitante, sediada em outra Comarca ou Estado, deverá apresentar, juntamente com as certidões exigidas, declaração passada pelo Foro de sua sede ou qualquer outro documento idôneo que indique os Cartórios ou Ofícios de Registro que controlam a distribuição dos pedidos de falências e concordatas;

11.3.1.3. - no caso das certidões apontarem a existência de algum fato ou processo relativo à solicitação de falência ou concordata, a empresa deverá apresentar a certidão emitida pelo fórum competente informando em que fase se encontra o feito em juízo;

**11.4. - QUALIFICAÇÃO TÉCNICA**

11.4.1. - comprovação de qualificação hábil para o fornecimento dos objetos desta licitação, constituído por declaração(ões) concedida(s) por pessoa(s) jurídica(s) de direito público ou privado, atestando o fornecimento de uniformes escolares e tênis, nos prazos pactuados e com a qualidade contratada. O atestado deverá trazer claramente, nome de quem assina, endereço e telefone. O Pregoeiro se reserva o direito de fazer diligências caso as julgue necessárias;

**11.5. - DECLARAÇÃO RELATIVA A TRABALHO DE MENORES**



**ESTADO DO RIO DE JANEIRO**  
**PREFEITURA MUNICIPAL DE VOLTA REDONDA**  
**SECRETARIA MUNICIPAL DE GOVERNO**  
**COORDENADORIA GERAL DE LICITAÇÃO**

11.5.1. - declaração firmada pela licitante nos termos do modelo que integra o Anexo III deste Edital, expressando não empregar menor de dezoito anos em trabalho noturno, perigoso ou insalubre e menores de dezesseis anos, salvo a partir de quatorze anos, na condição de aprendiz, em cumprimento ao disposto no inciso XXXIII do art. 7º da Constituição Federal de 1988 e de acordo com o inciso V do art. 27 da Lei Federal nº 8.666/93, acrescido pela Lei Federal nº 9.854/99, regulamentada pelo Decreto nº 4.358/02.

**11.6. - CERTIFICADO DE REGISTRO CADASTRAL**

11.6.1. - O CERTIFICADO REGISTRO CADASTRAL – CRC, atualizado, expedido pela COORDENADORIA GERAL DE LICITAÇÃO/PMVR, poderá ser apresentado opcionalmente pelas licitantes, em substituição aos documentos elencados nos subitens 11.2.1 à 11.2.6 e 11.3;

11.6.1.1. - por CERTIFICADO DE REGISTRO CADASTRAL, devidamente atualizado, deve-se entender aquele que se encontre em validade na data estabelecida no preâmbulo deste edital para a entrega dos envelopes contendo a Proposta Comercial e os Documentos das licitantes.

11.7. - Todos os documentos comprobatórios exigidos para a habilitação deverão ter validade na data estabelecida no preâmbulo deste edital para a entrega dos envelopes contendo a Proposta Comercial e os Documentos das licitantes.

11.7.1. - As certidões valerão nos prazos que lhes são próprios ou, inexistindo esse prazo, reputar-se-ão válidas por 90 (noventa) dias, contados de sua expedição.

**12. - DOS RECURSOS**

12.1. - Ao final da sessão e declarada pelo Pregoeiro a vencedora, qualquer licitante poderá manifestar, imediata e motivadamente, a intenção de recorrer, com registro em ata da síntese das suas razões, desde que munido de carta de credenciamento ou procuração com poderes específicos para tal. As licitantes poderão interpor recurso no prazo de 3 (três) dias úteis, ficando os demais licitantes desde logo intimados para apresentar contra-razões por igual prazo, que começará a correr do término do prazo do recorrente, sendo-lhes assegurada vista imediata dos autos.

12.2. - A falta de manifestação imediata e motivada importará a decadência do direito de recorrer e a adjudicação do objeto da licitação ao vencedor.

12.3. - O acolhimento do recurso importará a invalidação apenas dos atos insuscetíveis de aproveitamento.

12.4. - Os recursos e as contra razões interpostos pelas licitantes deverão ser entregues na Coordenadoria Geral de Licitação, localizado no 2º andar da sede da Prefeitura Municipal de Volta Redonda, situado na Praça Sávio Gama, nº 53, Bairro Aterrado, Volta Redonda/RJ, das 08:30 às 17:30 horas, diariamente, exceto aos sábados, domingos e feriados.



**ESTADO DO RIO DE JANEIRO**  
**PREFEITURA MUNICIPAL DE VOLTA REDONDA**  
**SECRETARIA MUNICIPAL DE GOVERNO**  
**COORDENADORIA GERAL DE LICITAÇÃO**

12.5. - Decididos os recursos e constatada a regularidade dos atos praticados, a autoridade competente adjudicará o objeto e homologará a licitação.

### 13. - **FISCALIZAÇÃO E GERENCIAMENTO DA CONTRATAÇÃO**

13.1. - O gerenciamento e a fiscalização da contratação decorrente deste edital caberá ao titular da Secretaria Municipal de Educação (SME), que determinará o que for necessário para regularização de faltas ou defeitos, nos termos do art. 67 da Lei Federal nº 8.666/93 e, na sua falta ou impedimento, pelo seu substituto.

13.2. - Ficam reservados à fiscalização o direito e a autoridade para resolver todo e qualquer caso singular, omissos ou duvidosos não previstos no processo administrativo nº 10534/2013 e tudo o mais que se relacione com o objeto licitado, desde que não acarrete ônus para a Prefeitura Municipal de Volta Redonda ou modificação da contratação.

### 14. - **OBRIGAÇÕES E RESPONSABILIDADES**

#### 14.1. - **DA CONTRATADA**

14.1.1. No ato da assinatura do contrato, como condição para sua realização, a adjudicatária deverá apresentar a Guia de Recolhimento da garantia contratual, correspondente a 5 % (cinco por cento) do valor do contrato, em uma das modalidades prevista no artigo 56 da Lei Federal nº 8.666/93, com prazo de validade equivalente ao da vigência contratual;

14.1.2. A garantia contratual somente será liberada ou restituída após a execução do contrato, e, quando em dinheiro, atualizada monetariamente, mediante requerimento protocolado e dirigido ao Exmo. Sr. Prefeito Municipal;

14.1.3. **Os objetos desta licitação deverão ser entregues nas seguintes condições:**  
**para os itens 01 e 02: 50% em até 60 dias, a contar da data de assinatura do contrato e 50% no período compreendido entre 240 e 300 dias, a partir da mesma data;**  
**para o item 03: 100% no período compreendido entre 240 e 300 dias, a partir da mesma data, nas unidades educacionais, localizadas nos diversos bairros do município, conforme relação do anexo VII.**

14.1.4. Os produtos deverão ser entregues em perfeita conformidade com as condições estabelecidas no Anexo II, do presente edital.

14.1.5. O kit uniforme completo deverá ser embalado em saco plástico transparente, exceto a meia;

14.1.6. O kit camisa deverá ser embalado em saco plástico transparente;

14.1.7. O tênis deverá ser embalado em saco plástico transparente;



**ESTADO DO RIO DE JANEIRO**  
**PREFEITURA MUNICIPAL DE VOLTA REDONDA**  
**SECRETARIA MUNICIPAL DE GOVERNO**  
**COORDENADORIA GERAL DE LICITAÇÃO**

14.1.8. Em todas as peças que compõem os itens deverão estar gravado o CNPJ da empresa contratada.

#### **15. - SANÇÕES ADMINISTRATIVAS**

15.1. - No caso de descumprimento total ou parcial das condições deste edital, a Prefeitura Municipal de Volta Redonda, sem prejuízo das perdas e danos e das multas cabíveis, nos termos da lei civil, aplicará à contratada, conforme o caso, as penalidades previstas nos art. 86, 87 e 88 da Lei Federal nº 8.666/93, e suas regulamentações e, em especial, as seguintes sanções:

15.1.2. - multa administrativa de até 20% (vinte por cento) sobre o valor da Contrato, nas demais hipóteses de inadimplemento ou infração de qualquer natureza, seja contratual ou legal.

15.1.3. - A aplicação de multas não elimina o direito da prefeitura Municipal de Volta Redonda de face ao descumprimento do pactuado, rescindir, de pleno direito, o Contrato, independente de ação, notificação ou interpelação judicial ou extrajudicial, sem prejuízo das demais cominações legais e contratuais cabíveis, assegurados o contraditório e a ampla defesa.

#### **16. - CONDIÇÕES DE PAGAMENTO**

16.1 – O(s) pagamento(s) devido(s) pelo Município será(ao) efetuado(s) até o décimo dia útil do mês subsequente à entrega dos produtos, mediante apresentação da nota fiscal/fatura devidamente atestada pela Secretaria Municipal de Educação.

16.2. – O(s) pagamento(s) será(ão) efetuado(s) mediante crédito em conta corrente devendo o fornecedor informar o número do banco, da agencia e conta bancária.

16.3. - Ocorrendo atraso no pagamento das obrigações e desde que este atraso decorra de culpa da Prefeitura Municipal de Volta Redonda, o valor devido será acrescido de 0,1% (um décimo por cento) a título de multa, além de 0,033% (trinta e três milésimos por cento), por dia de atraso, a título de compensação financeira, a serem calculados sobre a parcela devida.

16.4. - Caso a Prefeitura Municipal de Volta Redonda efetue o pagamento devido à contratada em prazo inferior a 10 (dez) dias, será descontado da importância devida o valor correspondente a 0,033 % (trinta e três milésimos por cento), por dia de antecipação.

16.4. - Na hipótese do documento de cobrança apresentar erros, fica suspenso o prazo para o pagamento respectivo, descrito no subitem 16.1, prosseguindo-se a contagem somente após a apresentação da nova documentação isenta de erros.

#### **17. - ANEXOS QUE INTEGRAM ESTE EDITAL**

Os anexos que integram este edital como partes inseparáveis, são os seguintes:





**ESTADO DO RIO DE JANEIRO**  
**PREFEITURA MUNICIPAL DE VOLTA REDONDA**  
**SECRETARIA MUNICIPAL DE GOVERNO**  
**COORDENADORIA GERAL DE LICITAÇÃO**

- Anexo I - Modelo de Proposta Comercial;
- Anexo II - Termo de Referência;
- Anexo III – Modelo de Declaração relativa a trabalho de menores;
- Anexo IV - Modelo de Declaração de Atendimento aos Requisitos de Habilitação;
- Anexo V- Minuta de contrato.
- Anexo VI -.Grades com numerações estimadas.
- Anexo VII- Rota com endereços das escolas
- Anexo VIII- Modelo de declaração de ME / EPP.
- Anexo IX – minuta da Ata de Registro de preço.

**18. - CONSIDERAÇÕES DE CARÁTER GERAL**

18.1. - O esclarecimento de dúvidas e informações sobre o presente edital poderão ser requeridos, por escrito, inclusive por fax, através das linhas telefônicas nºs. (0xx24) 3339-9037 e fax (0xx24) 3339-9071, à Coordenadoria Geral de Licitações, situada na Praça Sávio Gama, nº 53 – 2º andar, Volta Redonda - RJ, das 8:30 às 17:30 horas, diariamente, exceto aos sábados, domingos e feriados até dois dias úteis anteriores à data fixada neste edital para recebimento das propostas.

18.2. - As impugnações interpostas deverão ser entregues nos mesmos endereço e horários mencionados no sub-item anterior, até dois dias úteis anteriores à data fixada neste edital para recebimento das propostas.

18.3. - As retificações do edital, por iniciativa oficial ou provocadas por eventuais impugnações, obrigarão a todas as licitantes, sendo comunicadas aos adquirentes do edital, via telefax, telegrama ou entrega pessoal, reabrindo-se o prazo inicialmente estabelecido, exceto quando, inquestionavelmente, a modificação não alterar a formulação das propostas.

18.4. - Os documentos, exigidos para esta licitação, poderão ser apresentados em original, por qualquer processo de cópia autenticada por cartório competente ou por servidor da Administração ou publicação em órgão da Imprensa Oficial. Os que forem de emissão da própria proponente deverão ser datilografados ou impressos preferencialmente em papel timbrado da licitante, registrar o número desta licitação e estar datados e assinados por seu representante legal ou preposto legalmente estabelecido. A exibição do documento original ao Pregoeiro dispensa a autenticação em cartório.

18.5. - Durante as sessões da licitação, somente poderão se manifestar ao Pregoeiro e demais membros da equipe de apoio e um representante legal ou credenciado de cada licitante. Os demais presentes ao certame só poderão fazê-lo com a permissão do Pregoeiro.

18.6. - É facultada ao Pregoeiro e à autoridade superior, em qualquer fase da licitação, a promoção de diligência destinada a esclarecer ou a complementar a instrução do processo, inclusive para verificar a compatibilidade das especificações do objeto ofertado diante dos requisitos previstos neste edital e seus anexos, vedada a inclusão posterior de documento ou informação que deveria constar originariamente da proposta ou da documentação de habilitação.



**ESTADO DO RIO DE JANEIRO**  
**PREFEITURA MUNICIPAL DE VOLTA REDONDA**  
**SECRETARIA MUNICIPAL DE GOVERNO**  
**COORDENADORIA GERAL DE LICITAÇÃO**

18.7. - Nas fases de julgamento das propostas e de habilitação, ao Pregoeiro poderá sanar erros ou falhas que não alterem a substância das propostas, dos documentos e sua validade jurídica, mediante despacho fundamentado, registrado em ata e acessível a todos, atribuindo-lhes validade e eficácia para fins de habilitação e classificação.

18.7.1. - A Administração poderá, a qualquer momento, revogar esta licitação por razões de interesses público decorrente de fato superveniente devidamente comprovado, ou anular o certame se constatado vício no seu processamento, respeitadas as disposições contidas no art. 49 da Lei Federal nº 8666/93.

18.7.1.1. - Ocorrendo a revogação ou anulação do certame, a decisão será publicada no Diário Oficial do Estado do Rio de Janeiro.

18.8. - O objeto da presente licitação poderá sofrer acréscimos ou supressões, nos limites previstos no art. 65, §§ 1º e 2º, da Lei n.º 8.666/93.

18.9. - Na contagem dos prazos estabelecidos neste edital, excluir-se-á o dia do início e incluir-se-á o do vencimento.

18.10. - Os casos omissos serão resolvidos pelo Pregoeiro, com auxílio da equipe de apoio.

18.11. – Para dirimir quaisquer questões decorrentes da licitação, não resolvidas na esfera administrativa, será competente o foro do Município de Volta Redonda – RJ.

### **3 – DO PRAZO**

3.1. A Ata de Registro de Preços terá validade de 01 (um) ano, contado a partir da data de sua assinatura, se ficar comprovada vantagem à Administração.

3.2. A partir da vigência da Ata de Registro de Preços, o licitante se obriga a cumprir integralmente todas as condições estabelecidas, sujeitando-se, inclusive, às penalidades pelo descumprimento de quaisquer de suas cláusulas.

### **13 - DA ASSINATURA DA ATA DE REGISTRO DE PREÇO E CONTRATO**

13.1. O licitante classificado deverá assinar a Ata de Registro de Preços e o Termo de contrato no prazo de até dez dias úteis, contados da data do recebimento da convocação, por representante legal, diretor ou sócio da empresa, devidamente acompanhado de procuração ou contrato social e cédula de identificação.

13.2 O prazo de convocação poderá ser prorrogado uma vez, por igual período, quando solicitado pela parte durante o seu transcurso e desde que ocorra motivo justificado aceito pela



ESTADO DO RIO DE JANEIRO  
PREFEITURA MUNICIPAL DE VOLTA REDONDA  
SECRETARIA MUNICIPAL DE GOVERNO  
COORDENADORIA GERAL DE LICITAÇÃO

Administração, podendo esta, se assim o entender, utilizar-se da prerrogativa prevista no § 2o do art. 64 da Lei Federal 8.666/93.

Volta Redonda, 25 de Outubro de 2013.

**Bruno da Silva Manfrenatti**  
**Pregoeiro**

**ANEXO I**  
**MODELO DE PROPOSTA COMERCIAL**  
**PREGÃO PRESENCIAL N° 031/2013**

( Preferencialmente em papel timbrado da empresa licitante)

**À**  
**PREFEITURA DO MUNICÍPIO DE VOLTA REDONDA.**

A empresa \_\_\_\_\_, inscrita no CNPJ/MF sob o nº \_\_\_\_\_, estabelecida na \_\_\_\_\_, bairro \_\_\_\_\_, cidade \_\_\_\_\_, estado \_\_\_\_\_, telefone/fax \_\_\_\_\_, pela presente, propõe a fornecer o objeto licitado no presente edital, nas condições constantes do ANEXO II – TERMO DE REFERÊNCIA, nas seguintes condições:

LOTE : 1

ITEM	QUANT.	U.	ESPECIFICAÇÃO	PREÇOS	
				UNITÁRIO	TOTAL
1	58.760	Kit	Kit de uniforme escolar contendo as seguintes peças: 01 calça e 01 jaqueta de helanca, 02 bermudas ou 02 shorts saia de helanca, 03 camisas de meia malha manga curta, nos tamanhos de 02 ao 16 anos e P, M, G, GG e XGG e 02 pares de meia, nos tamanho PP,P,M , G e GG, para alunos da educação infantil , educação especial e ensino fundamental. 1º ao 5º ano.		
2	32.200	Kit	Kit com 03 (três) camisas manga curta (para uso escolar) e 02 (duas) camisetas		





ESTADO DO RIO DE JANEIRO  
PREFEITURA MUNICIPAL DE VOLTA REDONDA  
SECRETARIA MUNICIPAL DE GOVERNO  
COORDENADORIA GERAL DE LICITAÇÃO

			regata (para educação física), confeccionadas em tecido meia malha, tamanhos de 10 ao XGG, para alunos do 6º ao 9ª ano do ensino fundamental.		
TOTAL LOTE 1 : .....					R\$

**LOTE : 2**

Item	Quant.	Und.	Especificação	PREÇOS	
				Unitário	Total
1	29.380	par	Tênis escolar modelo futsal, na cor azul, nos tamanhos: 17 ao 46.		
TOTAL LOTE 2: .....					R\$

a) Declara que por ser de seu conhecimento atende e se submete a todas as cláusulas e condições do Edital relativas à licitação supra, bem como às disposições da Lei Federal nº 8.666/93 suas alterações posteriores.

b) Declara expressamente que o preço contido na proposta, compatíveis incluem todos os impostos, taxas, fretes, descontos.

c) O fornecimento atenderá integralmente às especificações do objeto, descritas no ANEXO I deste Edital, inclusive quanto aos prazos e quantidades constantes deste edital e seus anexos.

d) Validade da proposta: 60 (sessenta) dias.

e) Prazo de entrega: para os itens : **01 e 02** - 50% em até 60 dias, a contar da data de assinatura do contrato e 50% no período compreendido entre 240 e 300 dias, a partir da mesma data;

para o **item 03** - 100% no período compreendido entre 240 e 300 dias, a partir da mesma data

f) Dados bancários

Data: \_\_\_\_/\_\_\_\_/2013



ESTADO DO RIO DE JANEIRO  
PREFEITURA MUNICIPAL DE VOLTA REDONDA  
SECRETARIA MUNICIPAL DE GOVERNO  
COORDENADORIA GERAL DE LICITAÇÃO

Assinatura do Representante legal da empresa

Carimbo da empresa.

**ANEXO II**

**TERMO DE REFERÊNCIA**

**Aquisição de Kit's de Uniformes Escolares Conforme especificações abaixo:**

**LOTE : 1**

Item	Quant.	Und.	Especificação	Valor máximo permitido	
				Unitário	Total
1	58.760	Kit	Kit de uniforme escolar contendo as seguintes peças: 01 calça e 01 jaqueta de helanca, 02 bermudas ou 02 shorts saia de helanca, 03 camisas de meia malha manga curta, nos tamanhos de 02 ao 16 anos e P, M, G, GG e XGG e 02 pares de meia, nos tamanho PP,P,M , G e GG, para alunos da educação infantil , educação especial e ensino fundamental. 1º ao 5º ano.	92,00	5.405.920,00
2	32.200	Kit	Kit com 03 (três) camisas manga curta (para uso escolar) e 02 (duas) camiseta regata (para educação física), confeccionadas em tecido meia malha, tamanhos de 10 ao XGG, para alunos do 6º ao 9ª ano do ensino fundamental.	44,00	1416.800,00
TOTAL LOTE 1: .....				R\$ 6.822.720,00	

**LOTE : 2**



ESTADO DO RIO DE JANEIRO  
PREFEITURA MUNICIPAL DE VOLTA REDONDA  
SECRETARIA MUNICIPAL DE GOVERNO  
COORDENADORIA GERAL DE LICITAÇÃO

Item	Quant.	Und.	Especificação	Valor máximo permitido	
				Unitário	Total
1	29.380	par	Tênis escolar modelo Futsal, na cor azul, tamanhos: 17 ao 46.	31,00	910.780,00
TOTAL LOTE 2: .....				R\$ 910.780,00	

**CAMISA MANGA CURTA**

Características dos tecidos

1 Tecido do corpo; Tecido meia malha

CARACTERÍSTICA	NORMA	ESPECIFICAÇÃO
Composição	AATCC 20A e ISO 1833	<b>100% ALGODÃO</b>
Gramatura	NBR 10591	<b>170 g/m<sup>2</sup></b>
Estrutura (armação)	NBR 13460 NBR 13462	Meia malha
Densidade	ASTM D 3887	Cursos = 21/cm Colunas = 14/cm
Espessura	ISO 5084	0,4 mm
Estabilidade Dimensional	NBR 10320 ou AATCC 150 e seca em varal	Comprimento - ± 4% Largura - ± 4%

2 Tecido da gola - sanfonado;

CARACTERÍSTICA	NORMA	ESPECIFICAÇÃO
Composição	AATCC 20A e ISO 1833	97% algodão/3% elastano
Gramatura	NBR 10591	<b>260g/m<sup>2</sup></b>



ESTADO DO RIO DE JANEIRO  
PREFEITURA MUNICIPAL DE VOLTA REDONDA  
SECRETARIA MUNICIPAL DE GOVERNO  
COORDENADORIA GERAL DE LICITAÇÃO

Estrutura (armação)	NBR 13460 NBR 13462	Ponto rib com disposição de agulhas 1 X 1 (sanfona 1 X 1)
---------------------	------------------------	-----------------------------------------------------------

## CARACTERÍSTICAS DO ARTIGO CONFECCIONADO

### Descrição da camisa manga curta;

Camiseta em tecido meia malha, fio **30.1 PENTEADO composição 100% algodão** com gramatura de 170 g/m<sup>2</sup>, na cor branca.

A gola deve ser “REDONDA” largura de 2,0cm, COSTURA REBATIDA DUPLA REFORÇADA.

Na parte traseira da gola deverá conter um galão de 0,5 cm que deverá ser costurado e rebatido na parte traseira que deverá ser costurado em máquina reta de 1 agulha, na cor do corpo.

A Barra do corpo e das mangas deve ser rebatida com largura de 2,0 cm e costurada em máquina galoneira de 02 agulhas.

A camiseta deve ser costurada internamente com máquina overloque de uma agulha.

A linha utilizada para a confecção da camiseta é 100% poliéster 120.

A camiseta deve estar isenta de qualquer defeito que comprometa a sua apresentação.

## TABELA DE MEDIDAS DE PRODUTO ACABADO – CAMISETAS

Tamanhos	2	4	6	8	10	12	14	16	P	M	G	GG	XGG
Comprimento corpo	42,0	46,0	50,0	54,0	58,0	61,0	64,0	67,0	71,0	74,0	77,0	80,0	83,0
Largura corpo	34,0	36,0	38,0	40,0	42,0	45,0	47,0	49,0	53,0	55,0	57,0	59,0	62,0
Comprimento da manga	13,0	14,5	16,0	17,5	19,0	20,0	21,0	22,0	24,0	25,0	26,0	27,0	28,0
Comprimento da cava	13,0	14,5	16,0	17,5	19,0	20,0	21,0	22,0	24,0	25,0	26,0	27,0	28,0
Abertura da manga	12,0	13,0	14,0	15,0	16,0	16,5	17,0	17,5	18,0	18,5	19,0	19,5	20,0
Comprimento dos ombros	7,5	8,5	9,0	9,5	10,5	11,0	12,0	12,5	13,5	14,0	14,5	15,5	16,5
Localização da logo na frente centro do peito (aproximadamente)	4,5			6,5			8,5			10,0			
Localização da logo nas costas à partir da gola	9,0			11,0			13,0			15,0			
Medida da logo nas costas	12,0 x 3,5			13,5 x 4,5			15,0 x 5,0			16,0			



ESTADO DO RIO DE JANEIRO  
PREFEITURA MUNICIPAL DE VOLTA REDONDA  
SECRETARIA MUNICIPAL DE GOVERNO  
COORDENADORIA GERAL DE LICITAÇÃO

Camisa

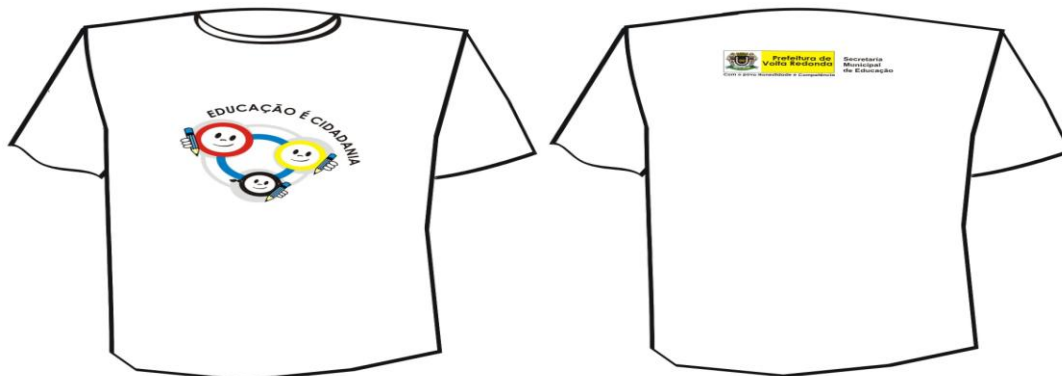

### LOGOTIPIA CAMISA MANGA CURTA

Na frente da camiseta, deverá ser silkado na altura do centro do peito, a logo da SME da Prefeitura Municipal de Volta Redonda, medindo 16,00cm de largura por 15,00cm de altura, e nas costas deve ser silkado o Logotipo da SME + a logomarca da prefeitura, medida proporcional ao tamanho da camisa (ver tabela).



Vermelho - Pantone 18 1561 TPX  
Cinza - Pantone 14 4002 TPX  
Azul - Pantone 17 4247 TPX  
Amarelo - Pantone 13 0858 TPX

### LOGOTIPIA CAMISETA - COSTAS



Amarelo - Pantone 13 0858 TPX  
Verde - Pantone 17 6153 TPX





ESTADO DO RIO DE JANEIRO  
PREFEITURA MUNICIPAL DE VOLTA REDONDA  
SECRETARIA MUNICIPAL DE GOVERNO  
COORDENADORIA GERAL DE LICITAÇÃO

## Camiseta Regata

**OBS: SILK DA CAMISETA - A LOGO DA PMVR E SME DEVERÁ SER COLORIDO(FRENTE E COSTAS), E ESCRITA EDUCAÇÃO FÍSICA NA COR PRETO**

FRENTE

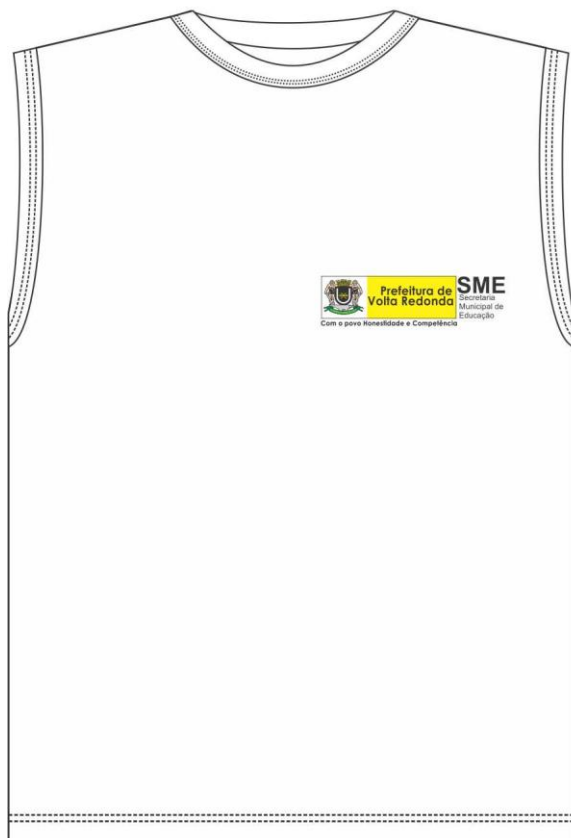

COSTAS



Camiseta em tecido meia malha, fio **30.1 PENTEADO** **composição 100% algodão** com gramatura de 170 g/m<sup>2</sup>, na cor branca (Pantone 11-0601 TCX).

GOLA “REDONDA” SANFONADA largura de 2,0cm, COSTURA REBATIDA DUPLA REFORÇADA, CAVA SANFONADA largura de 2,0cm, COSTURA REBATIDA DUPLA REFORÇADA, COMPOSIÇÃO DA GOLA : 97% ALGODÃO E 3 % ELASTANO, GRAMATURA 260G/M2 na cor branca (Pantone 11-0601 TCX).

Barra do corpo rebatida em máquina galoneira de duas agulhas com largura de 20mm.

No lado esquerdo do peito deverá ser silkado logo da PMVR e SME colorido (FRENTE) e nas costas silk da logo da PMVR e SME colorido e escrita “Educação Física”, na cor preto;

A peça deve ser costurada internamente em máquina overloque de 1 agulha com bitola de 5mm, com linha 100% poliéster – 120.





**ESTADO DO RIO DE JANEIRO**  
**PREFEITURA MUNICIPAL DE VOLTA REDONDA**  
**SECRETARIA MUNICIPAL DE GOVERNO**  
**COORDENADORIA GERAL DE LICITAÇÃO**

A camiseta deve estar limpa e íntegra, isenta de qualquer defeito que comprometa a sua apresentação.

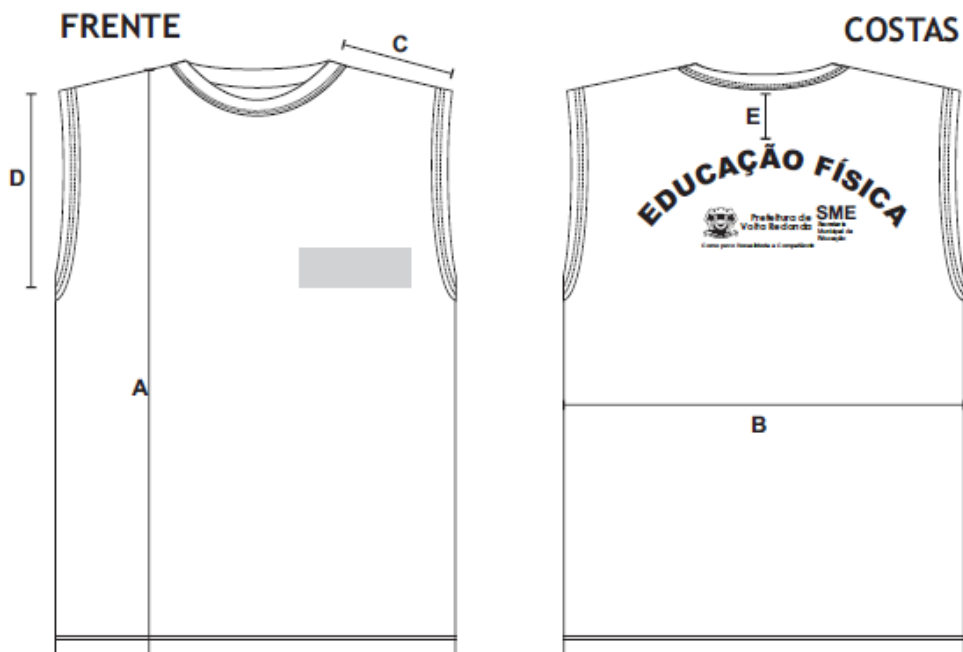

Medidas em centímetros- Camiseta Regata													
Tamanhos	2	4	6	8	10	12	14	16	P	M	G	GG	XGG
A - Altura do ombro até barra	42,0	46,0	50,0	54,0	58,0	61,0	64,0	67,0	71,0	74,0	77,0	80,0	83,0
B - Tórax	68	72	76	80	84	90	94	98	106	110	114	118	122
C - Comprimento do ombro	13,0	14,5	16,0	17,5	19,0	20,0	21,0	22,0	24,0	25,0	26,0	27,0	28,5
D - Altura da cava	11,5	13	14,5	16	17,5	18,5	19,5	20,5	22,5	23,5	24,5	25,5	27,5
E- Distancia silk gola costas	11	11	11	11	11	11	11	11	11	11	11	11	11

**FRENTE E COSTAS**



ESTADO DO RIO DE JANEIRO  
PREFEITURA MUNICIPAL DE VOLTA REDONDA  
SECRETARIA MUNICIPAL DE GOVERNO  
COORDENADORIA GERAL DE LICITAÇÃO



COSTAS

**MEIAS**

Par de meias na cor branca, com a composição de: 75% algodão, 20% poliamida e 5% elastodieno, atalhada, com calcanhar verdadeiro, com a logomarca da Secretaria Municipal de Educação, BORDADO nas laterais do cano da meia, medindo 4,0cm largura por 3,0cm de altura.

**TABELA DE MEDIDAS DO PRODUTO ACABADO – MEIAS.**







ESTADO DO RIO DE JANEIRO  
PREFEITURA MUNICIPAL DE VOLTA REDONDA  
SECRETARIA MUNICIPAL DE GOVERNO  
COORDENADORIA GERAL DE LICITAÇÃO

MEIA TAMANHOS	PP	P	M	G	GG
Tamanho do calçado	17 A 23	24 a 28	29 a 33	34 a 37	38 a 46
Idade / Anos	2	3 a 6	7 a 10	11 a 14	15 a 18
Largura do Punho	5,0cm	7,0 cm	7,0 cm	7,0cm	7,0 cm
Altura do Punho	2,5cm	2,5 cm	2,5 cm	2,5 cm	2,5 cm
Comprimento Total da Perna	10,0cm	13,0 cm	14,0 cm	16,0 cm	18,0 cm
Comprimento total do Pé	8,0cm	14,0 cm	17,0 cm	21 ,0 cm	23,0 cm

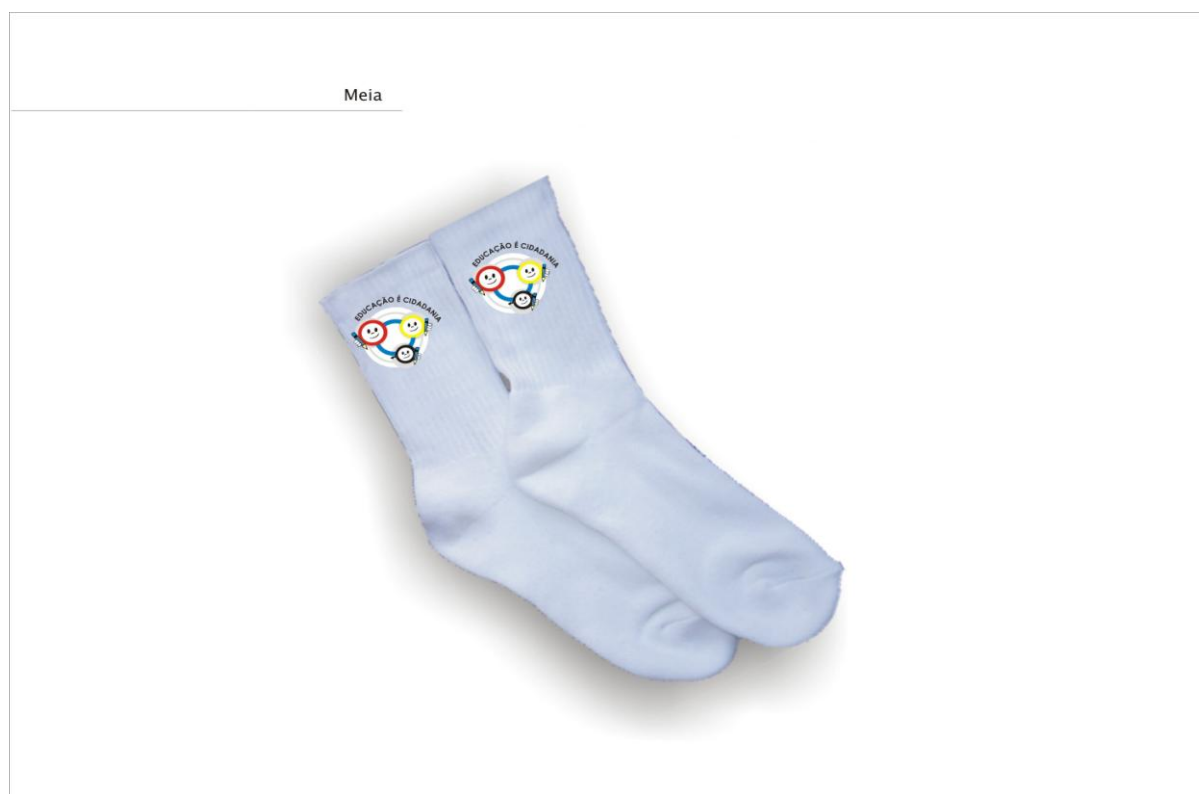

**Calça em helanca:** confeccionada na cor azul (Pantone 19 4035 TPX), 100%Poliamida com 260g/m<sup>2</sup>, conforme descrição dos tecidos acima. A cintura deve possuir elástico com largura de 3,0 cm embutido e rebatido com máquina ponto corrente de três agulhas.



**ESTADO DO RIO DE JANEIRO**  
**PREFEITURA MUNICIPAL DE VOLTA REDONDA**  
**SECRETARIA MUNICIPAL DE GOVERNO**  
**COORDENADORIA GERAL DE LICITAÇÃO**

Bolso faca nas laterais rebatido em máquina reta de 1 agulha com forro do mesmo tecido. Bolso traseiro no lado direito, rebatido em máquina reta de 1 agulha. A calça deve ser toda costurada com máquina overloque na sua parte interna. As barras das pernas devem ser rebatidas com largura de 2,0 cm e costuradas em máquina galoneira de duas agulhas. No bolso traseiro deverá ser silkado a logomarca da Prefeitura Municipal de Volta Redonda, medindo 100 mm de largura por 26,4 mm de altura.



**ESTADO DO RIO DE JANEIRO**  
**PREFEITURA MUNICIPAL DE VOLTA REDONDA**  
**SECRETARIA MUNICIPAL DE GOVERNO**  
**COORDENADORIA GERAL DE LICITAÇÃO**  
**TABELA DE MEDIDAS DE PRODUTO ACABADO – CALÇAS**

<b>Tamanhos</b>	<b>2</b>	<b>4</b>	<b>6</b>	<b>8</b>	<b>10</b>	<b>12</b>	<b>14</b>	<b>16</b>	<b>P</b>	<b>M</b>	<b>G</b>	<b>GG</b>	<b>XGG</b>
Entre pernas	29,0	36,0	43,0	50,0	57,0	60,0	63,0	65,0	78,0	80,0	82,0	84,0	86,0
Coxa	21,5	22,5	23,5	24,5	26,0	27,0	28,0	29,0	31,0	32,0	33,0	34,0	35,0
Gancho frente com cós	17,0	19,0	20,0	22,0	23,0	24,0	25,0	26,0	27,0	28,0	29,0	30,0	31,0
Gancho costas com cós	24,0	26,0	28,0	30,0	32,0	33,0	34,0	35,0	36,0	37,0	38,0	39,0	40,0
Cintura	16,0	18,0	20,0	22,0	24,0	26,0	28,0	30,0	32,0	34,0	34,0	38,0	40,0
Quadril	35,0	38,0	41,0	44,0	47,0	48,0	49,0	50,0	51,0	52,0	53,0	54,0	55,0
Abertura da perna	11,0	12,5	14,0	15,5	17,0	18,0	19,0	20,0	21,0	22,0	23,0	24,0	25,0
Abertura bolso	9,0	9,0	9,0	11,0	11,0	12,0	12,0	13,0	13,0	13,0	13,0	13,0	14,0
Largura bolso traseiro	9,0	9,0	9,0	10,0	10,0	12,5	12,5	14,5	14,5	14,5	14,5	14,5	15,0
Altura bolso traseiro	10,5	10,5	10,5	11,5	11,5	13,5	13,5	15,5	15,5	15,5	15,5	15,5	16,0
Lateral do bolso traseiro	6,0	6,0	6,0	7,0	7,0	9,0	9,0	11,0	11,0	11,0	11,0	11,0	12,0
Tamanho do Logo	70 mm X 18,5 mm						100 mm X 26,4 mm						



**ESTADO DO RIO DE JANEIRO**  
**PREFEITURA MUNICIPAL DE VOLTA REDONDA**  
**SECRETARIA MUNICIPAL DE GOVERNO**  
**COORDENADORIA GERAL DE LICITAÇÃO**



**Bermuda em Helanca** : confeccionada na cor azul (Pantone 19 4035 TPX), em 100% Poliamida com 260g/m<sup>2</sup>. A cintura deve possuir elástico com largura de 3,0 cm embutido e rebatido com máquina ponto corrente de três agulhas.

Bolso faca nas laterais rebatido em máquina reta de 1 agulha com forro do mesmo tecido. Bolso traseiro no lado direito, rebatido em máquina reta de 1 agulha. A bermuda deve ser toda costurada com máquina overloque na sua parte interna. As barras das pernas devem ser rebatidas com largura de 2,0 cm e costuradas em máquina galoneira de duas agulhas.

No bolso traseiro deverá ser silkado a logomarca da Prefeitura Municipal de Volta Redonda, medindo 100 mm de largura por 26,4 mm de altura.



ESTADO DO RIO DE JANEIRO  
PREFEITURA MUNICIPAL DE VOLTA REDONDA  
SECRETARIA MUNICIPAL DE GOVERNO  
COORDENADORIA GERAL DE LICITAÇÃO

**TABELA DE MEDIDAS DE PRODUTO ACABADO - BERMUDAS**

Tamanhos	2	4	6	8	10	12	14	16	P	M	G	GG	XGG
Entre pernas	8,0	10,0	12,0	14,0	16,0	17,0	18,0	19,0	23,0	24,0	25,0	26,0	27,0
Coxa	21,5	22,5	23,5	24,5	26,0	27,0	28,0	29,0	31,0	32,0	33,0	34,0	35,0
Gancho frente com cós	17,0	19,0	20,0	22,0	23,0	24,0	25,0	26,0	27,0	28,0	29,0	30,0	31,0
Gancho costas com cós	24,0	26,0	28,0	30,0	32,0	33,0	34,0	35,0	36,0	37,0	38,0	39,0	40,0
Cintura	16,0	18,0	20,0	22,0	24,0	26,0	28,0	30,0	32,0	34,0	34,0	38,0	40,0
Quadril	35,0	38,0	41,0	44,0	47,0	48,0	49,0	50,0	51,0	52,0	53,0	54,0	55,0
Abertura da perna	20,0	21,5	23,0	24,5	26,0	27,0	28,0	29,0	30,0	31,0	30,0	33,0	35,0
Abertura bolso	9,0	9,0	9,0	11,0	11,0	12,0	12,0	13,0	13,0	13,0	13,0	13,0	14,0
Largura bolso traseiro	9,0	9,0	9,0	10,0	10,0	12,5	12,5	14,5	14,5	14,5	14,5	14,5	15,5
Altura bolso traseiro	10,5	10,5	10,5	11,5	11,5	13,5	13,5	15,5	15,5	15,5	15,5	15,5	16,5
Lateral do bolso traseiro	6,0	6,0	6,0	7,0	7,0	9,0	9,0	11,0	11,0	11,0	11,0	11,0	12,0



**ESTADO DO RIO DE JANEIRO**  
**PREFEITURA MUNICIPAL DE VOLTA REDONDA**  
**SECRETARIA MUNICIPAL DE GOVERNO**  
**COORDENADORIA GERAL DE LICITAÇÃO**



**AGASALHO EM HELANCA**

Composto por Jaqueta e Calça, confeccionados em Helanca 100% Poliamida com gramatura de 260g/m<sup>2</sup> na cor azul . (Pantone 19 4035 TPX). A linha utilizada para a confecção do agasalho é 100% poliéster -120.

O agasalho deve estar isento de qualquer defeito que comprometa a sua apresentação

**Jaqueta em helanca :** confeccionada na cor azul (Pantone 19 4035 TPX), conforme descrição dos tecidos acima, com manga reta , gola, punhos e barra no mesmo tecido da jaqueta. Bolso faca nas laterais rebatidos com máquina reta de 1 agulha na parte externa com forro do mesmo tecido.

O fechamento será feito com zíper de nylon destacável na cor azul com fechamento da barra até o fim da gola. A Jaqueta deve ser toda costurada com máquina overloque nas laterais, ombros, mangas e gola. O zíper e a parte externa da gola devem ser rebatidos com máquina reta de uma agulha com largura de 1,0 cm.

Na lateral esquerda deve ser silkado a logo da SME de Volta Redonda, medindo 8,5cm de largura por 7,5cm de altura . e nas costas deve ser silkado a logomarca da prefeitura , medida proporcional ao tamanho do agasalho (ver tabela)



ESTADO DO RIO DE JANEIRO  
PREFEITURA MUNICIPAL DE VOLTA REDONDA  
SECRETARIA MUNICIPAL DE GOVERNO  
COORDENADORIA GERAL DE LICITAÇÃO

**TABELA DE MEDIDAS DO PRODUTO ACABADO – JAQUETA**

Tamanhos	2	4	6	8	10	12	14	16	P	M	G	GG	XGG
Comprimento corpo	45	48	51	54	56	58	60	62	64	66	68	70	72
Largura peito	32	35	38	41	44	46	48	50	52	54	56	58	60
Cava reta	13	14,5	16	17,5	19	20	21	22	23	24	25	26	27
Ombro a ombro	24	26	28	30	32	34	36	38	40	42	44	46	48
Altura barra	5	5	5	5	5	5	5	5	5	5	5	5	5
Comprimento manga a partir do ombro	36	42	48	54	55	56	57	58	59	60	61	62	63
Abertura mangas	5,5	6,5	7,5	8,5	9,5	10	10,5	11	11,5	12	12,5	13	14
Altura gola	6	6	6	6	6	6	6	6	8	8	8	8	8
Altura do punho	5	5	5	5	5	5	5	5	5	5	5	5	5
Abertura bolso	9	9	9	11	11	12	12	13	13	13	13	13	14
Largura da barra	22	25	28	31	34	36	38	40	42	44	46	48	50
Localização da logo nas costas à partir da gola	9,0					11,0			13,0				
Medida da logo nas costas	12,0 x 3,5					13,5 x 4,5			15,0 x 5,0				



**ESTADO DO RIO DE JANEIRO**  
**PREFEITURA MUNICIPAL DE VOLTA REDONDA**  
**SECRETARIA MUNICIPAL DE GOVERNO**  
**COORDENADORIA GERAL DE LICITAÇÃO**



### **SHORT SAIA**

Shorts Saia confeccionado em helanca 100% Poliamida com gramatura de 260 g/m<sup>2</sup>, na cor azul . (Pantone 19 4035 TPX)

A parte traseira da cintura deve possuir elástico com largura de 3,0 cm embutido e rebatido com máquina três agulhas ponto corrente. O dianteiro possui cós em helanca 100% Poliéster com gramatura de 260 g/m<sup>2</sup>. O short saia deverá ser todo costurado com máquina overloque na sua parte interna. As barras das pernas devem ser rebatidas com largura de 2,0 cm e costuradas em máquina galoneira de duas agulhas.

Na lateral esquerda do short's saia, deverá ser silkado a logomarca da Prefeitura Municipal de Volta Redonda, medindo 100 mm de largura por 26,4 mm de altura.





ESTADO DO RIO DE JANEIRO  
PREFEITURA MUNICIPAL DE VOLTA REDONDA  
SECRETARIA MUNICIPAL DE GOVERNO  
COORDENADORIA GERAL DE LICITAÇÃO

**TABELA DE MEDIDAS DE PRODUTO ACABADO – SHORT SAIA**

Tamanhos	2	4	6	8	10	12	14	16	P	M	G	GG	XGG
Entre pernas	7,0	7,5	8,0	8,5	9,0	9,5	10,0	10,5	11,0	11,5	12,0	12,5	13,0
Altura da saia com cós	25,0	27,0	29,0	31,0	33,0	34,5	36,0	37,5	39,0	40,5	42,0	43,5	45,0
Gancho frente com cós	17,0	19,0	20,0	22,0	23,0	24,0	25,0	26,0	27,0	28,0	29,0	30,0	32,0
Gancho costas com cós	25,0	27,0	29,0	31,0	33,0	34,0	35,0	36,0	37,0	38,0	39,0	40,0	42,0
Cintura	18,0	19,0	20,0	22,0	24,0	26,0	28,0	30,0	32,0	34,0	36,0	38,0	40,0
Quadril	29,0	32,0	35,0	38,0	41,0	43,0	45,0	47,0	49,0	51,0	53,0	55,0	57,0
Abertura da perna	16,5	17,5	19,0	20,5	22,0	23,0	24,0	25,0	26,0	27,0	28,0	33,0	35,0

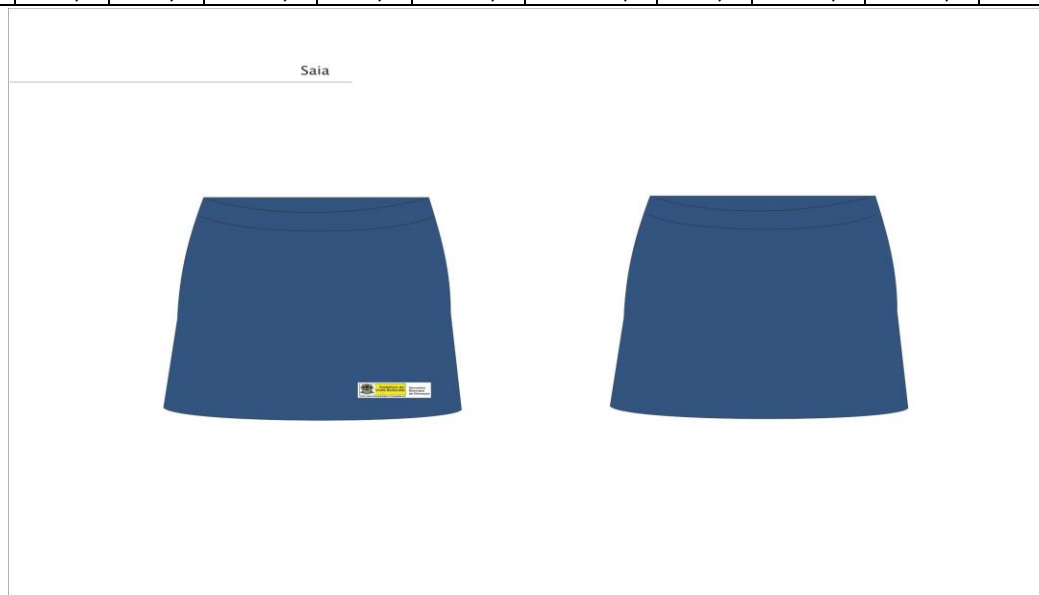



**ESTADO DO RIO DE JANEIRO  
PREFEITURA MUNICIPAL DE VOLTA REDONDA  
SECRETARIA MUNICIPAL DE GOVERNO  
COORDENADORIA GERAL DE LICITAÇÃO**

**LOGOTIPIA JAQUETA ( FRENTE )**

Na lateral esquerda da jaqueta deve ser silkado a logo da SME de VOLTA REDONDA, medindo 8,5cm de largura por 7,5cm de altura . e nas costas deve ser silkado o Logotipo da SME + a logomarca da prefeitura , medida proporcional ao tamanho do agasalho (ver tabela)



Vermelho - Pantone 18 1561 TPX  
Cinza - Pantone 14 4002 TPX  
Azul - Pantone 17 4247 TPX  
Amarelo - Pantone 13 0858 TPX

**LOGOTIPIA JAQUETA – COSTAS**

Nas costas da jaqueta deve ser silkado a logomarca da Prefeitura Municipal de Volta Redonda.



**LOGOTIPIA BERMUDA / SHORT- SAIA E CALÇA**

Na lateral esquerda da Bermuda e o do Short's saia deve ser silkado a logomarca da Prefeitura Municipal de VOLTA REDONDA



Amarelo - Pantone 13 0858 TPX  
Verde - Pantone 17 6153 TPX





ESTADO DO RIO DE JANEIRO  
PREFEITURA MUNICIPAL DE VOLTA REDONDA  
SECRETARIA MUNICIPAL DE GOVERNO  
COORDENADORIA GERAL DE LICITAÇÃO

## Especificações Técnicas do tênis

**TENIS MODELO FUTSAL**, em **cabedal** de alta resistência, confeccionado em lona dublada , pala , camurça viés para acabamento, contraforte resinado, ilhoses , atacador conforme padrões , palmilha de acabamento , logomarca, solado , reforço traseiro e biqueira.

### 1 - Gáspea –

Constituído em Lona 100% algodão na cor azul pantone (193933-TC)  
Ligamento Panamá, gramatura 288 grs/m<sup>2</sup>, densidade do urdume 57 fios/pol., densidade da trama 30,fios/pol.

Dublada com forro ligamento Sarja, gramatura 188 grs/m<sup>2</sup>, densidade do urdume 76 fios/pol., densidade da trama 38 fios/pol.

### 2 – Lingüeta

Constituído em Lona 100% algodão na cor azul pantone (193933-TC)  
Ligamento Panamá, gramatura 288 grs/m<sup>2</sup>, densidade do urdume 57 fios/pol., densidade da trama 30,fios/pol.

Dublada com forro ligamento Sarja, gramatura 188 grs/m<sup>2</sup>, densidade do urdume 76 fios/pol., densidade da trama 38 fios/pol.

#### 2.1 Pala da Lingüeta

Constituído em Lona 100% algodão na cor azul pantone (193933-TC)  
Ligamento Panamá, gramatura 288 grs/m<sup>2</sup>, densidade do urdume 57 fios/pol., densidade da trama 30,fios/pol.

Dublada em camurça sintética na cor azul pantone (193933-TC).

### 3- Ilhós

Peça metálica que é fixada no cabedal por meio de prensagem, na região da vista de ilhoses, dando um melhor acabamento e facilitando a passagem do atacador (cadarço) pelos furos. Constituído de alumínio na cor natural levando um banho com produto antioxidante, com diâmetro externo da cabeça de 9,5mm, diâmetro interno de 4,5mm e altura de 6,2mm.

### 4- Viés de acabamento sobre o cabedal

Material que é costurado formando o acabamento das bordas das peças do cabedal e vista de ilhoses, sendo de tecido 100% algodão, com 15%



**ESTADO DO RIO DE JANEIRO  
PREFEITURA MUNICIPAL DE VOLTA REDONDA  
SECRETARIA MUNICIPAL DE GOVERNO  
COORDENADORIA GERAL DE LICITAÇÃO**

de teor de goma, com largura original de 24 mm e 5 mm após dobrado e costurado nas bordas das peças, na cor azul pantone (193933-TC).

**5 – Atacador**

Peça posicionada dentre os ilhoses após este pronto na cor azul, servindo para definir e possibilitar uma maior abertura ou fechamento do calçado no peito do pé, proporcionando maior firmeza e conseqüente segurança no uso do calçado. Constituído de fios trançados de poliéster, de formato achatado, com ponteiros de 15 mm de acabamento (acetato) para não desfiar, com tamanhos equivalentes e proporcionais à numeração.

**6 - Reforço do contraforte**

Peça do cabedal, localizada na região do calcanhar no lado interno, que tem a finalidade de dar formato, armar e enrijecer a parte traseira do calçado. Constituído de uma lâmina de resinas termoplásticas com adesivo termo-transferível reforçado com tela de algodão.

**7 – Palmilha de acabamento**

Placa de copolímero de Etileno Acetato de Vinila com espessura de 5 mm, dureza 24/26, Densidade 10/12, dublada com tecido meia malha 100% poliéster na cor preta, gramatura 90 grs/m<sup>2</sup> com peça amortecedora.

**8 – Entressola**

**Parte intermediária do solado formando toda sua lateral, produzida em Borracha (TP) na cor azul pantone (193933-TC), com frisos pigmentados na cor branca.**

**9 – Soleta**

Em Borracha (TP) na cor crepe. Onde devera localizar a numeração identificando o tamanho do calçado. E o seu desenho devera apresentar uma profundidade entre 3 mm e 4mm, tendo um formato antiderrapante.

**10 – Reforço do bico**

Parte do solado que devera formar a parte frontal, produzida em Borracha (TP) na cor azul pantone (193933-TC).

**11 – Reforço do traseiro**

Parte do solado que devera formar a parte traseira, produzida em Borracha (TP) na cor azul pantone (193933-TC).



**ESTADO DO RIO DE JANEIRO  
PREFEITURA MUNICIPAL DE VOLTA REDONDA  
SECRETARIA MUNICIPAL DE GOVERNO  
COORDENADORIA GERAL DE LICITAÇÃO**

**12 – Logomarca**

Devera ser posicionada no cabedal do calçado, no lado **direito** de cada pé, em tamanhos proporcionais à numeração, pelo processo denominado “Termo transferível por aquecimento (TRANSFER) (Logo).



**13 – Normas - Laudo Técnico do Produto**

Deverão ser apresentados laudos laboratoriais devidamente reconhecidos e credenciados pelo INMetro que atestem a qualidade do produto seguindo as seguintes normas:

- ABNT NBR 15379:2006
- ABNT NBR 15171:2004
- ABNT NBR 14552:2007

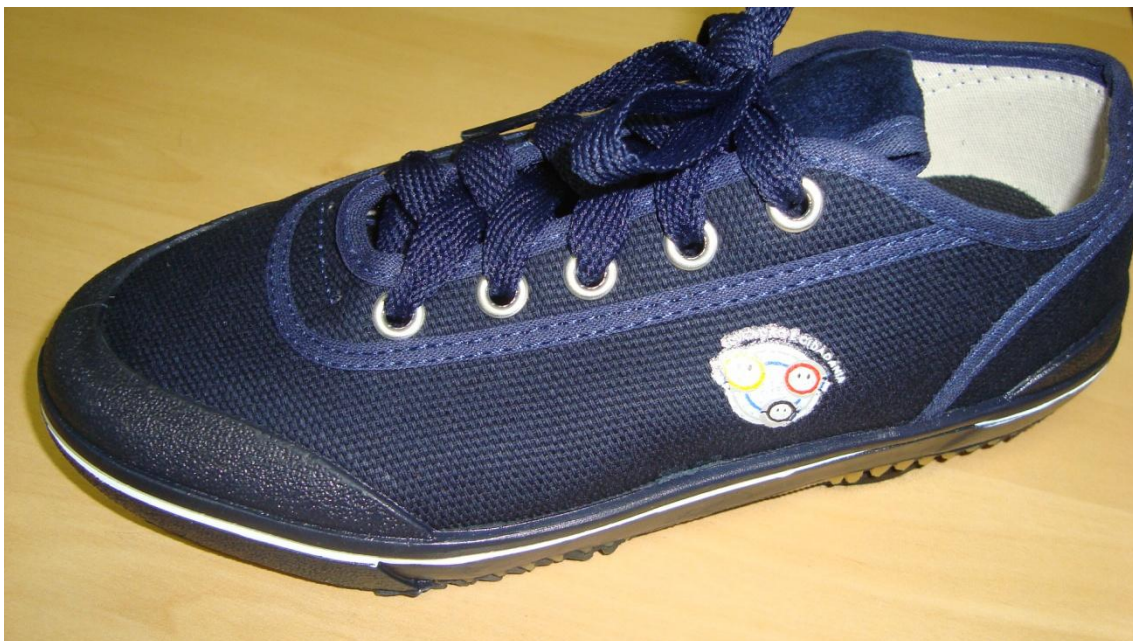



**ESTADO DO RIO DE JANEIRO  
PREFEITURA MUNICIPAL DE VOLTA REDONDA  
SECRETARIA MUNICIPAL DE GOVERNO  
COORDENADORIA GERAL DE LICITAÇÃO**





ESTADO DO RIO DE JANEIRO  
PREFEITURA MUNICIPAL DE VOLTA REDONDA  
SECRETARIA MUNICIPAL DE GOVERNO  
COORDENADORIA GERAL DE LICITAÇÃO  
**ANEXO III**

**MODELO DE DECLARAÇÃO RELATIVA A TRABALHO DE  
MENORES**

**DECLARAÇÃO**

REF : PREGAO PRESENCIAL N° 031/2013

(Nome da Empresa), CNPJ/MF N° \_\_\_\_\_, sediada, (Endereço Completo)  
Declaro que não possuímos, em nosso Quadro de Pessoal, empregados menores de 18 (dezoito) anos em trabalho noturno, perigoso ou insalubre e em qualquer trabalho, menores de 16 (dezesesseis) anos, salvo na condição de aprendiz, a partir de 14 (quatorze) anos, em observância a Lei Federal n° 9854, de 27.10.99, que altera a Lei n° 8666/93.

\_\_\_\_\_  
data

-----  
Representante Legal.

**OBS.:** 1) Esta declaração deverá ser emitida preferencialmente em papel timbrado da empresa proponente.

2) Se a empresa licitante possuir menores de 14 anos aprendizes deverá declarar essa condição.



ESTADO DO RIO DE JANEIRO  
PREFEITURA MUNICIPAL DE VOLTA REDONDA  
SECRETARIA MUNICIPAL DE GOVERNO  
COORDENADORIA GERAL DE LICITAÇÃO

ANEXO IV

MODELO DE DECLARAÇÃO DE ATENDIMENTO AOS REQUISITOS DE HABILITAÇÃO

Ref: Pregão Presencial nº /2013

**DECLARAÇÃO DE ATENDIMENTO AOS REQUISITOS DE HABILITAÇÃO**

\_\_\_\_\_(RAZÃO SOCIAL DA EMPRESA)  
\_\_\_\_\_  
\_\_\_\_\_, sediada em (ENDEREÇO)  
\_\_\_\_\_, declara, sob as penas  
da Lei nº 10.520, de 17/07/2002, que cumpre plenamente os requisitos para  
sua habilitação no presente processo licitatório.

Local e data,.....de.....de.....

\_\_\_\_\_  
Assinatura do representante legal da empresa

**OBS.:** 1) Esta declaração deverá ser emitida preferencialmente em papel timbrado da empresa proponente e estar assinada pelo Representante Legal da empresa.





**ESTADO DO RIO DE JANEIRO**  
**PREFEITURA MUNICIPAL DE VOLTA REDONDA**  
**SECRETARIA MUNICIPAL DE GOVERNO**  
**COORDENADORIA GERAL DE LICITAÇÃO**  
**ANEXO V**  
**MINUTA DE CONTRATO**



ESTADO DO RIO DE JANEIRO  
PREFEITURA MUNICIPAL DE VOLTA REDONDA  
SECRETARIA MUNICIPAL DE GOVERNO  
COORDENADORIA GERAL DE LICITAÇÃO

**ANEXO VI**

**GRADES COM NUMERAÇÕES ESTIMADAS**  
**Uniforme de 1º ao 5º ano - 2014/2015 (Item 1)**

<b>Tamanho</b>	<b>Kit Feminino</b> <i>Kit contendo:</i> <i>* 03(três) camisas,</i> <i>* 02(duas) short saia</i> <i>* 01(um) conjunto de agasalho</i>	<b>Kit Masculino</b> <i>Kit contendo:</i> <i>* 03(três) camisas,</i> <i>* 02(duas) bermuda</i> <i>* 01(um) conjunto de agasalho</i>
<b>2</b>	1200	1200
<b>4</b>	2800	2800
<b>6</b>	4800	4800
<b>8</b>	5000	5000
<b>10</b>	5000	5000
<b>12</b>	4660	4660
<b>14</b>	3360	3360
<b>16</b>	700	700
<b>P</b>	600	600
<b>M</b>	500	500
<b>G</b>	500	500
<b>GG</b>	160	160
<b>EXG</b>	100	100
<b>Total</b>	<b>29380</b>	<b>29380</b>
	<b>58760</b>	



**ESTADO DO RIO DE JANEIRO**  
**PREFEITURA MUNICIPAL DE VOLTA REDONDA**  
**SECRETARIA MUNICIPAL DE GOVERNO**  
**COORDENADORIA GERAL DE LICITAÇÃO**

Obs.: Solicitamos constar que as numerações poderão ser alteradas de acordo com as matrículas de 2014 e 2015.

**Camisas 6º ao 9º ano - 2014/2015 (Item 2)**

Kit composto por três camisas manga curta (uso escolar) e duas camisetas regata (educação física)

<b>Numeração</b>	<b>Quantidade</b>
<b>10</b>	3600
<b>12</b>	6600
<b>14</b>	6800
<b>16</b>	5600
<b>P</b>	2800
<b>M</b>	2600
<b>G</b>	2200
<b>GG</b>	1600
<b>EXG</b>	400
<b>Total</b>	<b>32200</b>

Obs.: Solicitamos constar que as numerações poderão ser alteradas de acordo com as matrículas de 2014 e 2015.



ESTADO DO RIO DE JANEIRO  
PREFEITURA MUNICIPAL DE VOLTA REDONDA  
SECRETARIA MUNICIPAL DE GOVERNO  
COORDENADORIA GERAL DE LICITAÇÃO

Meias - 2014/2015 (Item 1)

<b>Numeração</b>	<b>Quantidade (Kits com 02 pares de meias)</b>
<b>PP</b>	2400
<b>P</b>	16000
<b>M</b>	28000
<b>G</b>	11560
<b>GG</b>	800
<b>Total</b>	<b>58760</b>

Obs.: Solicitamos constar que as numerações poderão ser alteradas de acordo com as matrículas de 2014 e 2015.

Tênis - 2015 (Item 3)

<b>Numeração</b>	<b>Quantidade</b>
<b>17</b>	180
<b>18</b>	180
<b>19</b>	250
<b>20</b>	250
<b>21</b>	250
<b>22</b>	300
<b>23</b>	500
<b>24</b>	800



**ESTADO DO RIO DE JANEIRO**  
**PREFEITURA MUNICIPAL DE VOLTA REDONDA**  
**SECRETARIA MUNICIPAL DE GOVERNO**  
**COORDENADORIA GERAL DE LICITAÇÃO**

<b>25</b>	1000
<b>26</b>	1400
<b>27</b>	1400
<b>28</b>	1600
<b>29</b>	1500
<b>30</b>	2000
<b>31</b>	2000
<b>32</b>	2000
<b>33</b>	2200
<b>34</b>	2200
<b>35</b>	2200
<b>36</b>	2200
<b>37</b>	1900
<b>38</b>	1200
<b>39</b>	700
<b>40</b>	500
<b>41</b>	200
<b>42</b>	200
<b>43</b>	80
<b>44</b>	80
<b>45</b>	60
<b>46</b>	50
<b>Total</b>	<b>29380</b>

Obs.: Solicitamos constar que as numerações poderão ser alteradas de acordo com as matrículas de 2015



ESTADO DO RIO DE JANEIRO  
PREFEITURA MUNICIPAL DE VOLTA REDONDA  
SECRETARIA MUNICIPAL DE GOVERNO  
COORDENADORIA GERAL DE LICITAÇÃO

**ANEXO VII**  
**ROTA COM ENDEREÇOS DA ESCOLA (ano anterior)**

**Uniforme Escolar 2014 - Item 1**

Unidade Escolar	Endereço	2014	2015
<b>Rota 01</b>			
E.M. Sergipe	Rua Bartolomeu de Gusmão, nº25 – Aero Clube	280	280
C.M.E.I. Amor Perfeito	Rua Beira Rio, N.º176 - Vila Americana	120	120
E.M. John Kennedy	Rua Cruzeiro do Sul, s/nº - Vila Americana	450	450
E.M. Jayme Martins	Rua Jayme Martins, nº 380 – Santo Agostinho	590	590
C.M.E.I. Bem-Me-Quer	Rua Porto Alegre, nº33– Santo Agostinho	510	510
<b>Rota 02</b>			
C.M.E.I. Branca de Neve	Rua 1023-A , s/nº - Volta Grande III	330	330
E.M. Maria José Campos Costa	Rua 1054, nº 1054 - Volta Grande	1050	1050
C.M.E.I. Nosso Espaço	Rua Sargento Paulo Moreira, nº 25 – Volta Grande III	170	170
C.M. Tempo de Criança	Rua Jayme Martins, nº 980 – Santo Agostinho	170	170
C.M. Madre Tereza de Calcutá	Rua 1039-A, nº 172 – Volta Grande	70	70
<b>Rota 03</b>			



**ESTADO DO RIO DE JANEIRO**  
**PREFEITURA MUNICIPAL DE VOLTA REDONDA**  
**SECRETARIA MUNICIPAL DE GOVERNO**  
**COORDENADORIA GERAL DE LICITAÇÃO**

E.M. Goiás	Av. Paulo Erlei Alves Abrantes, 8501 – Três Poços	210	210
E.M. Graciema Coura	Rua “2”, nº 28 – Vila Rica (Três Poços)	350	350
C.M.E.I. Oscar Rodrigues Cardoso	Rua 1, nº 485 – Vila Rica / Três Poços	250	250
C.M. Raiozinho de Sol	Rua Treze de Maio, nº 80 – Três Poços	80	80

**Uniforme Escolar 2014 - Item 1**

<b>Unidade Escolar</b>	<b>Endereço</b>	<b>2014</b>	<b>2015</b>
<b>Rota 04</b>			
E.M. Lions Clube	Rua Ponciano Guimarães, 12 – Nova Primavera	220	220
E.M. Prof. Luiz Cantanhede de C. Almeida	Rua “K”, nº62 – Brasilândia	280	280
E.M. Mato Grosso do Sul	Rua Joaquim Nabuco, 94 – Caieira	120	120
E.M. Maestro Franklin de Carvalho Júnior	Rua Campos Sales, 132- Dom Bosco	550	550
C.M. Mundo Colorido	Rua Deodoro da Fonseca, N°23 – Dom Bosco	40	40
<b>Rota 05</b>			
E.M. Prof. Paulo Freire	VIA “B-13”, nº 79 – São Sebastião	220	220
E.M. José Fontes Torres	Rua Edgar Bandeira, 440 – São Luis	330	330
Sítio Escola Thereza A.C. de Carvalho	Av. Francisco Chrisóstomos Torres, nº 90 – São Luis	90	90
E.M. Eng. Sérgio de Andrade Rocha	Rua “C” nº, 686 – Candelária	180	180



ESTADO DO RIO DE JANEIRO  
PREFEITURA MUNICIPAL DE VOLTA REDONDA  
SECRETARIA MUNICIPAL DE GOVERNO  
COORDENADORIA GERAL DE LICITAÇÃO

C.M. José Ferreira dos Santos	Av. Nossa Senhora do Amparo, nº 491 - Voldac	90	90
<b>Rota 06</b>			
E.M.Esp. Dr. Hilton Rocha	Rua Miguel Cervantes, nº 210 – São João Batista	65	65
C.M.E.I. Pururuca	Av. dos Ex-Combatentes, nº 690 – Santa Cruz	550	550
E.M. Prof. Lund Fernandes Villela	Rua Agmar Lopes Correa, nº 130, Santa Cruz	830	830
E.M. Prof. Waldir Bedê	Rua Lambari, nº 48 – Santa Rita do Zarur	450	450
C.M.E.I. Monteiro Lobato	Av. Nossa Srª do Amparo, Nº 5115 –Santa Rita do Zarur	350	350

**Uniforme Escolar 2014 - Item 1**

Unidade Escolar	Endereço	2014	2015
<b>Rota 07</b>			
E.M. São Francisco de Assis	Rua Fernando Ferrari, nº100 – Retiro	290	290
E.M. Paraíba	Rua Mário Filho, nº 115 – Vila Mury	390	390
C.M.E.I. Cirandinha	Av. Nova Brasília, nº 265 – Vila Brasília	320	320
C.M. Norberto Reduzino de Sá	Av. Nova Brasília, nº135 – Vila Brasília	110	110
E.M. Fernando de Noronha	Av. Waldir Sobreira Pires, nº 909 – Vila Brasília	480	480
<b>Rota 08</b>			
E.M. Carlos Sarkis	Rua B, s/nº - Coqueiros	180	180





**ESTADO DO RIO DE JANEIRO**  
**PREFEITURA MUNICIPAL DE VOLTA REDONDA**  
**SECRETARIA MUNICIPAL DE GOVERNO**  
**COORDENADORIA GERAL DE LICITAÇÃO**

C.M. Aymar Müller Taranto	Rua Sodré, nº 10 – Belo Horizonte	60	60
C.M. Herbert de Souza	Rua Central , nº 81 – Belo Horizonte	110	110
E.M. Othon Reis Fernandes	Rua Nossa das Graças, 170 – Verde Vale	330	330
E.M. Ceará	Rua da Pedreira, nº1421 – Vila Brasília	380	380
E.M. Maria Carraro	Alameda 28, 155 – Mariana Torres	160	160
<b>Rota 09</b>			
C.M.E.I. Alzira Vargas	Rua José Moreira da Rocha, Nº 180 – Retiro	270	270
E.M. Amaral Peixoto	Av. Antônio de Almeida, s/nº - Retiro	380	380
E.M. Mato Grosso	Av. Jaraguá, 100 – Jardim Cidade do Aço	150	150
E.M. Pará	Rua São Judas Tadeu, nº 105 - Retiro	450	450

**Uniforme Escolar 2014 - Item 1**

<b>Unidade Escolar</b>	<b>Endereço</b>	<b>2014</b>	<b>2015</b>
<b>Rota 10</b>			
E.M. Amazonas	Rua Bismark Oliveira Pontes, nº 20 - Retiro	440	440
C.M. Maria Clara Machado	Rua Santa Izabel, Nº 600 – Retiro	80	80
C.M.E.I. Recanto infantil	Av. Antônio de Almeida, nº1889 – Retiro	480	480
C.M. Mahatma Gandhi	Av. Antonio de Almeida, s/nº – Retiro	90	90



ESTADO DO RIO DE JANEIRO  
PREFEITURA MUNICIPAL DE VOLTA REDONDA  
SECRETARIA MUNICIPAL DE GOVERNO  
COORDENADORIA GERAL DE LICITAÇÃO

E.M. Pernambuco	Estrada União, nº 61 – Retiro	200	200
<b>Rota 11</b>			
C.M. Acalanto	Rua 06, nº 83 – Açude II	40	40
C.M.E.I. Aracy Carvalho di Biase	Av. Francisco Antonio Francisco, s/nº - Açude I	220	220
E.M. Paulo VI	Rua Vereador Acácio da Rocha, nº 104, Açude I	350	350
E.M. Mário Villani	Rua José Nicolau Sobrinho, 180 – Açude II	330	330
E.M. Roraima	Estrada do Açude Velho, s/nº - Santa Rita de Cássia	160	160
<b>Rota 12</b>			
C.M.E.I. Cora Coralina	Av. Itajai, nº 85 - Belmonte	500	500
E.M. Jesus Menino	Av. dos Mineiros, nº 1250 – Belmonte	530	530
E.M. Palmares	Rua Esperança, nº 331 – Padre Josimo	400	400
E.M. João Paulo I	Rua Petrópolis, nº 140, Siderlândia	740	740
C.M.E.I. Barquinho de Papel	Av. Presidente Kennedy, nº5910 - Siderlândia	210	210

**Uniforme Escolar 2014 - Item 1**

Unidade Escolar	Endereço	2014	2015
<b>Rota 13</b>			
E.M. Damião Medeiros	Rua Vereador João Alvarenga, nº 181 – Ponte Alta	350	350



ESTADO DO RIO DE JANEIRO  
PREFEITURA MUNICIPAL DE VOLTA REDONDA  
SECRETARIA MUNICIPAL DE GOVERNO  
COORDENADORIA GERAL DE LICITAÇÃO

E.M. Bahia	Rua Caxambu, nº 173 - Minerlândia	620	620
C.M. Gotinhas de Amor	Av. São Lucas, Nº 22 – São Lucas	240	240
C.M.E.I. Balãozinho Vermelho	Rua São João Del Rey, nº 333 – Minerlândia	200	200
<b>Rota 14</b>			
E.M. João Haasis	Rua Baltazar de Souza, 580 - Eucaliptal	380	380
C.M.E.I. Albert Sabin	Rua Baltazar de Souza, nº 500 – Eucaliptal	200	200
E.M. Profª. Antonieta Motta Bastos	Rua “4”, nº 197 – Conforto	510	510
C.M.E.I. Zilda Arns	Av. N. Srª da Conceição, nº 201 – Conforto	340	340
<b>Rota 15</b>			
E.M. Condado do Ipê	Estrada Cabeceira do Brandão, nº315 - Roma	250	250
C.M.E.I. Iracema Leite Nader	Rua 06, nº 40 – Roma II	210	210
E.M. Nilton Penna Botelho	Rua 10, s/ nº, Roma II	250	250
C.M.I.E. Prof. Wladyr de Souza Telles	Rua 35 A, s/nº, Conj. Hab. Vila Rica	770	770

**Uniforme Escolar 2014 - Item 1**

Unidade Escolar	Endereço	2014	2015
<b>Rota 16</b>			
C.M. Doce Mel	Rua Tenente Antônio João, nº 267 – São Geraldo	50	50
C.M.E.I. Cinderela	Rua Tenente Antônio João, nº 280 – São Geraldo	110	110



ESTADO DO RIO DE JANEIRO  
PREFEITURA MUNICIPAL DE VOLTA REDONDA  
SECRETARIA MUNICIPAL DE GOVERNO  
COORDENADORIA GERAL DE LICITAÇÃO

E.M. Prof. Domingos Maia	Rua Tuiuti, nº20 – São Geraldo	240	240
E.M. Miguel Couto Filho	Rua Martins Fontes, 62 – Jardim Normândia	560	560
C.M.E.I. Alkindar Cândido da Costa	Rua Rio Piabanha, nº 331 – Água Limpa	200	200
E.M. Profª. Juracy Varanda de A. Gama	Rua Rio Amazonas, nº110 – Água Limpa	666	666
<b>Rota 17</b>			
C.M.E.I. Profª Marlene Mendes de Castro	Av. Integração, nº 167 – Aterrado	170	170
E.M.Esp. Profª Dayse Mansur da C. Lima	Av. Integração, nº 167 – Aterrado	65	65
C.M. Elza Bertazzo de A. e Lima	Rua São João, nº 668 – São João	90	90
C.M.E.I. Pinguinho de Gente	Rua Machado de Assis, nº 333 – São João	300	300
C.M. Ayrton Senna	Rua José Márcio Policarpo, nº52 – Vila Sta Cecília	110	110
<b>Unidades Educacionais Novas</b>			
C.M. Terezinha Duarte	Bairro Eucaliptal	120	120
C.M. Profª Mariana Aparecida Vieira Bressan	Bairro Verde Vale	140	140
<b>Total para atender as Unidades Educacionais</b>		<b>24966</b>	<b>24966</b>
Secretaria Municipal de Educação	Rua Santa Helena, nº 22 - Bairro Niterói	4414	4414
<b>Total do Processo</b>		<b>29380</b>	<b>29380</b>
		<b>58760</b>	



ESTADO DO RIO DE JANEIRO  
PREFEITURA MUNICIPAL DE VOLTA REDONDA  
SECRETARIA MUNICIPAL DE GOVERNO  
COORDENADORIA GERAL DE LICITAÇÃO

**Uniforme Escolar 2015 - 2º entrega para 2015 (Final de 2014) - Item 2**

Unidade Educacional	Endereço	2014	2015
E.M. Sergipe	Rua Bartolomeu de Gusmão, nº25 – Aero Clube	50	50
Colégio José Botelho Athayde	Rua Guanayr Horts - Nº 1186 - Vila Americana	860	860
E.M. Espírito Santo	Rua Sargento Paulo Moreira, nº 232 – Volta Grande III	650	650
E.M. Profª Marizinha Félix T. de Lima	Av. Paulo Erlei Alves Abrantes, 3016 – Três Poços	550	550
E.M. Graciema Coura	Rua “2”, nº 28 – Vila Rica (Três Poços)	90	90
E.M. Mato Grosso do Sul	Rua Joaquim Nabuco, 94 – Caieira	230	230
E.M. Prof. José Juarez Antunes	Rua Amélia Alves Lustoza, 81 - São Luis	850	850
E.M. Prof. Lund Fernandes Villela	Rua Agmar Lopes Correa, nº 130, Santa Cruz	140	140
E.M. Walmir de Freitas Monteiro	Av. Nossa Srª do Amparo, Nº 4877 –Santa Rita do Zarur	760	760
E.M. Fernando de Noronha	Av. Waldir Sobreira Pires, nº 909 – Vila Brasília	140	140
E.M. Rubens Machado	Rua Sete, s/nº – Verde Vale	500	500
E.M. Tocantins	Av. Retiro, nº 2890 - Retiro	500	500



**ESTADO DO RIO DE JANEIRO**  
**PREFEITURA MUNICIPAL DE VOLTA REDONDA**  
**SECRETARIA MUNICIPAL DE GOVERNO**  
**COORDENADORIA GERAL DE LICITAÇÃO**

E.M. Mato Grosso	Av. Jaraguá, 100 – Jardim Cidade do Aço	100	100
E.M. Pará	Rua São Judas Tadeu, nº 105 - Retiro	150	150
Colégio João XX II	Av. Antônio de Almeida, nº 1023 - Retiro	1030	1030
E.M. Dr. João Pio de Abreu	Rua Ver. Israel Vieira Ferreira, nº150 - Retiro	450	450
E.M. Paulo VI	Rua Vereador Acácio da Rocha, nº 104, Açude I	480	480
E.M. Wandir de Carvalho	Av. Presidente Kennedy, s/ nº - Siderlândia	850	850
E.M. Bahia	Rua Caxambu, nº 173 - Minerlândia	40	40
E.M. Dr. Giulio Caruso	Rua "230", nº 90 – Conforto	670	670
Colégio Profª. Themis de A. Vieira	Rua Oswaldo Aranha, nº 295-A - Conforto	840	840
E.M. Nilton Penna Botelho	Rua 10, s/ nº, Roma II	260	260
E.M. Profª Maria Rosa Rodrigues	Rua 850-A, nº 20 – Jardim Tiradentes	450	450
E.M. Prof. Domingos Maia	Rua Tuiuti, nº20 – São Geraldo	20	20
Colégio Prof. Delce Horta Delgado	Rua Luiz Alves Pereira, nº 76 - Aterrado	770	770
Colégio Getúlio Vargas	Rua 154, nº 783 - Laranjal	1660	1660
<b>Total para atender as Unidades Educacionais</b>		<b>13090</b>	<b>13090</b>



ESTADO DO RIO DE JANEIRO  
PREFEITURA MUNICIPAL DE VOLTA REDONDA  
SECRETARIA MUNICIPAL DE GOVERNO  
COORDENADORIA GERAL DE LICITAÇÃO

Secretaria Municipal de Educação	Rua Santa Helena, nº 22 - Niterói	3010	3010
<b>Total do Processo</b>		16100	16100
		32200	

**Tênis para 2015 - Entrega Final de 2014 - Item 3**

Unidade Escolar	Endereço	Total de kit's
<b>Rota 01</b>		
E.M. Sergipe	Rua Bartolomeu de Gusmão, nº25 – Aero Clube	280
C.M.E.I. Amor Perfeito	Rua Beira Rio, nº 176 - Vila Americana	120
E.M. John Kennedy	Rua Cruzeiro do Sul, s/nº - Vila Americana	450
E.M. Jayme Martins	Rua Jayme Martins, nº 380 – Santo Agostinho	590
C.M.E.I. Bem-Me-Quer	Rua Porto Alegre, nº33 – Santo Agostinho	510
<b>Rota 02</b>		
C.M.E.I. Branca de Neve	Rua 1023-A , s/nº - Volta Grande III	330
E.M. Maria José Campos Costa	Rua 1054, nº 1054 - Volta Grande	1050
C.M.E.I. Nosso Espaço	Rua Sargento Paulo Moreira, nº 25 – Volta Grande III	170



**ESTADO DO RIO DE JANEIRO**  
**PREFEITURA MUNICIPAL DE VOLTA REDONDA**  
**SECRETARIA MUNICIPAL DE GOVERNO**  
**COORDENADORIA GERAL DE LICITAÇÃO**

C.M. Tempo de Criança	Rua Jayme Martins, nº 980 – Santo Agostinho	170
C.M. Madre Tereza de Calcutá	Rua 1039-A, nº 172 – Volta Grande	70
<b>Rota 03</b>		
E.M. Goiás	Av. Paulo Erlei Alves Abrantes, 8501 – Três Poços	210
E.M. Graciema Coura	Rua “2”, nº 28 – Vila Rica (Três Poços)	350
C.M.E.I. Oscar Rodrigues Cardoso	Rua 1, nº 485 – Vila Rica / Três Poços	250
C.M. Raiozinho de Sol	Rua Treze de Maio, nº 80 – Três Poços	80

**Tênis para 2015 - Entrega Final de 2014**

<b>Unidade Escolar</b>	<b>Endereço</b>	<b>Total de kit's</b>
<b>Rota 04</b>		
E.M. Lions Clube	Rua Ponciano Guimarães, 12 – Nova Primavera	220
E.M. Prof. Luiz Cantanhede de C. Almeida	Rua “K”, nº62 – Brasilândia	280
E.M. Mato Grosso do Sul	Rua Joaquim Nabuco, 94 – Caieira	120
E.M. Maestro Franklin de Carvalho Júnior	Rua Campos Sales, 132- Dom Bosco	550
C.M. Mundo Colorido	Rua Deodoro da Fonseca, Nº23 – Dom Bosco	40
<b>Rota 05</b>		
E.M. Prof. Paulo Freire	VIA “B-13”, nº 79 – São Sebastião	220





**ESTADO DO RIO DE JANEIRO**  
**PREFEITURA MUNICIPAL DE VOLTA REDONDA**  
**SECRETARIA MUNICIPAL DE GOVERNO**  
**COORDENADORIA GERAL DE LICITAÇÃO**

E.M. José Fontes Torres	Rua Edgar Bandeira, 440 – São Luis	330
Sítio Escola Thereza A.C. de Carvalho	Av. Francisco Chrisóstomos Torres, nº 90 – São Luis	90
E.M. Eng. Sérgio de Andrade Rocha	Rua “C” nº, 686 – Candelária	180
C.M. José Ferreira dos Santos	Av. Nossa Senhora do Amparo, nº 491 - Voldac	90
<b>Rota 06</b>		
E.M.Esp. Dr. Hilton Rocha	Rua Miguel Cervantes, nº 210 – São João Batista	65
C.M.E.I. Pururuca	Av. dos Ex-Combatentes, nº 690 – Santa Cruz	550
E.M. Prof. Lund Fernandes Villela	Rua Agmar Lopes Correa, nº 130, Santa Cruz	830
E.M. Prof. Waldir Bedê	Rua Lambari, nº 48 – Santa Rita do Zarur	450
C.M.E.I. Monteiro Lobato	Av. Nossa Srª do Amparo, Nº 5115 –Santa Rita do Zarur	350

**Tênis para 2015 - Entrega Final de 2014**

<b>Unidade Escolar</b>	<b>Endereço</b>	<b>Total de kit's</b>
<b>Rota 07</b>		
E.M. São Francisco de Assis	Rua Fernando Ferrari, nº100 – Retiro	290
E.M. Paraíba	Rua Mário Filho, nº 115 – Vila Mury	390
C.M.E.I. Cirandinha	Av. Nova Brasília, nº 265 – Vila Brasília	320
C.M. Norberto Reduzino de Sá	Av. Nova Brasília, nº135 – Vila Brasília	110



**ESTADO DO RIO DE JANEIRO**  
**PREFEITURA MUNICIPAL DE VOLTA REDONDA**  
**SECRETARIA MUNICIPAL DE GOVERNO**  
**COORDENADORIA GERAL DE LICITAÇÃO**

E.M. Fernando de Noronha	Av. Waldir Sobreira Pires, nº 909 – Vila Brasília	480
<b>Rota 08</b>		
E.M. Carlos Sarkis	Rua B, s/nº - Coqueiros	180
C.M. Aymar Müller Taranto	Rua Sodré, nº 10 – Belo Horizonte	60
C.M. Herbert de Souza	Rua Central , nº 81 – Belo Horizonte	110
E.M. Othon Reis Fernandes	Rua Nossa das Graças, 170 – Verde Vale	330
E.M. Ceará	Rua da Pedreira, nº1421 – Vila Brasília	380
E.M. Maria Carraro	Alameda 28, 155 – Mariana Torres	160
<b>Rota 09</b>		
C.M.E.I. Alzira Vargas	Rua José Moreira da Rocha, Nº 180 – Retiro	270
E.M. Amaral Peixoto	Av. Antônio de Almeida, s/nº - Retiro	380
E.M. Mato Grosso	Av. Jaraguá, 100 – Jardim Cidade do Aço	150
E.M. Pará	Rua São Judas Tadeu, nº 105 - Retiro	450

**Tênis para 2015 - Entrega Final de 2014**

<b>Unidade Escolar</b>	<b>Endereço</b>	<b>Total de kit´s</b>
<b>Rota 10</b>		
E.M. Amazonas	Rua Bismark Oliveira Pontes, nº 20 - Retiro	440



**ESTADO DO RIO DE JANEIRO**  
**PREFEITURA MUNICIPAL DE VOLTA REDONDA**  
**SECRETARIA MUNICIPAL DE GOVERNO**  
**COORDENADORIA GERAL DE LICITAÇÃO**

C.M. Maria Clara Machado	Rua Santa Izabel, N° 600 – Retiro	80
C.M.E.I. Recanto infantil	Av. Antônio de Almeida, n°1889 – Retiro	480
C.M. Mahatma Gandhi	Av. Antonio de Almeida, s/n° – Retiro	90
E.M. Pernambuco	Estrada União, n° 61 – Retiro	200
<b>Rota 11</b>		
C.M. Acalanto	Rua 06, n° 83 – Açude II	40
C.M.E.I. Aracy Carvalho di Biase	Av. Francisco Antonio Francisco, s/n° - Açude I	220
E.M. Paulo VI	Rua Vereador Acácio da Rocha, nº 104, Açude I	350
E.M. Mário Villani	Rua José Nicolau Sobrinho, 180 – Açude II	330
E.M. Roraima	Estrada do Açude Velho, s/n° - Santa Rita de Cássia	160
<b>Rota 12</b>		
C.M.E.I. Cora Coralina	Av. Itajai, n° 85 - Belmonte	500
E.M. Jesus Menino	Av. dos Mineiros, n° 1250 – Belmonte	530
E.M. Palmares	Rua Esperança, n° 331 – Padre Josimo	400
E.M. João Paulo I	Rua Petrópolis, nº 140, Siderlândia	740
C.M.E.I. Barquinho de Papel	Av. Presidente Kennedy, n°5910 - Siderlândia	210

**Tênis para 2015 - Entrega Final de 2014**



ESTADO DO RIO DE JANEIRO  
PREFEITURA MUNICIPAL DE VOLTA REDONDA  
SECRETARIA MUNICIPAL DE GOVERNO  
COORDENADORIA GERAL DE LICITAÇÃO

Unidade Escolar	Endereço	Total de kit's
<b>Rota 13</b>		
E.M. Damião Medeiros	Rua Vereador João Alvarenga, nº 181 – Ponte Alta	350
E.M. Bahia	Rua Caxambu, nº 173 - Minerlândia	620
C.M. Gotinhas de Amor	Av. São Lucas, N° 22 – São Lucas	240
C.M.E.I. Balãozinho Vermelho	Rua São João Del Rey, nº 333 – Minerlândia	200
<b>Rota 14</b>		
E.M. João Haasis	Rua Baltazar de Souza, 580 - Eucaliptal	380
C.M.E.I. Albert Sabin	Rua Baltazar de Souza, nº 500 – Eucaliptal	200
E.M. Profª. Antonieta Motta Bastos	Rua “4”, nº 197 – Conforto	510
C.M.E.I. Zilda Arns	Av. N. Srª da Conceição, nº 201 – Conforto	340
<b>Rota 15</b>		
E.M. Condado do Ipê	Estrada Cabeceira do Brandão, nº315 - Roma	250
C.M.E.I. Iracema Leite Nader	Rua 06, nº 40 – Roma II	210
E.M. Nilton Penna Botelho	Rua 10, s/ nº – Roma II	250
E.M. Prof. Wladir de Souza Telles	Rua 35 A, s/nº – Conjunto Habitacional Vila Rica	770

**Tênis para 2015 - Entrega Final de 2014**



ESTADO DO RIO DE JANEIRO  
PREFEITURA MUNICIPAL DE VOLTA REDONDA  
SECRETARIA MUNICIPAL DE GOVERNO  
COORDENADORIA GERAL DE LICITAÇÃO

Unidade Escolar	Endereço	Total de kit's
<b>Rota 16</b>		
C.M. Doce Mel	Rua Tenente Antônio João, nº 267 – São Geraldo	50
C.M.E.I. Cinderela	Rua Tenente Antônio João, nº 280 – São Geraldo	110
E.M. Prof. Domingos Maia	Rua Tuiuti, nº20 – São Geraldo	240
E.M. Miguel Couto Filho	Rua Martins Fontes, 62 – Jardim Normândia	560
C.M.E.I. Alkindar Cândido da Costa	Rua Rio Piabanha, nº 331 – Água Limpa	200
E.M. Profª. Juracy Varanda de A. Gama	Rua Rio Amazonas, nº110 – Água Limpa	666
<b>Rota 17</b>		
C.M.E.I. Profª Marlene Mendes de Castro	Av. Integração, nº 167 – Aterrado	170
E.M.Esp. Profª Dayse Mansur da C. Lima	Av. Integração, nº 167 – Aterrado	65
C.M. Elza Bertazzo de A. e Lima	Rua São João, nº 668 – São João	90
C.M.E.I. Pinguinho de Gente	Rua Machado de Assis, nº 333 – São João	300
C.M. Ayrton Senna	Rua José Márcio Policarpo, nº52 – Vila Sta Cecília	110
<b>Unidades Educacionais Novas</b>		
C.M. Terezinha Duarte	Bairro Eucaliptal	120
C.M. Profª Mariana Aparecida Vieira Bressan	Bairro Verde Vale	140



**ESTADO DO RIO DE JANEIRO  
PREFEITURA MUNICIPAL DE VOLTA REDONDA  
SECRETARIA MUNICIPAL DE GOVERNO  
COORDENADORIA GERAL DE LICITAÇÃO**

<b>Total do Processo</b>		<b>24966</b>
Secretaria Municipal de Educação	Rua Santa Helena, nº 22 - Bairro Niterói	4414
<b>TOTAL PARA O PROCESSO</b>		<b>29380</b>



ESTADO DO RIO DE JANEIRO  
PREFEITURA MUNICIPAL DE VOLTA REDONDA  
SECRETARIA MUNICIPAL DE GOVERNO  
COORDENADORIA GERAL DE LICITAÇÃO

ANEXO VIII

**MODELO DE DECLARAÇÃO DE MICROEMPRESA OU EMPRESA DE PEQUENO PORTE**

Ref.: PREGÃO PRESENCIAL Nº /2013.

.....  
.. inscrita no CNPJ nº....., por intermédio de seu representante legal, o(a) Sr.(a.) .....  
.., portador(a) da Carteira de Identidade nº..... e do CPF nº.....  
....., DECLARA, sob as sanções administrativas cabíveis e sob as penas da lei, que esta empresa, na presente data, é considerada:

**MICROEMPRESA**, conforme Inciso I do artigo 3º da Lei Complementar nº 123, de 14/12/2006;

**EMPRESA DE PEQUENO PORTE**, conforme Inciso II do artigo 3º da Lei Complementar nº 123, de 14/12/2006.

Declara ainda que a empresa está excluída das vedações constantes do parágrafo 4º do artigo 3º da Lei Complementar nº 123, de 14 de dezembro de 2006.

.....  
(data)

.....  
(representante legal)

*Obs. Assinalar com um "X" a condição da empresa.*



ESTADO DO RIO DE JANEIRO  
PREFEITURA MUNICIPAL DE VOLTA REDONDA  
SECRETARIA MUNICIPAL DE GOVERNO  
COORDENADORIA GERAL DE LICITAÇÃO

**ANEXO IX**

**MINUTA DA ATA DE REGISTRO DE PREÇO**

**ATA DE REGISTRO DE PREÇOS Nº 00/2013**  
**PREGÃO PRESENCIAL Nº /2013**

No dia \_\_\_\_\_ de \_\_\_\_\_ de 2013, na Prefeitura Municipal de Volta Redonda, registram-se os preços da(s) empresa(s) \_\_\_\_\_, com sede na \_\_\_\_\_, inscrita no Cadastro Nacional da Pessoa Jurídica do Ministério da Fazenda – CNPJ sob o nº \_\_\_\_\_ - \_\_\_\_\_, neste ato representada por \_\_\_\_\_, portador do documento de identidade nº \_\_\_\_\_, órgão expedidor \_\_\_\_\_, CPF nº \_\_\_\_\_ - \_\_\_\_\_, para eventual **Registro de preços para aquisição de kits de uniformes escolares, para a Prefeitura Municipal de Volta Redonda**, conforme descrito no **ANEXO II -TERMO DE REFERÊNCIA**, parte integrante e inseparável deste edital, resultante do Pregão Presencial nº \_\_\_\_\_ /2013, relativo ao Sistema de Registro de Preços - SRP.

As especificações técnicas constante do Processo Administrativo nº 7022/2013, assim como os termos da Proposta Comercial – Anexo I, integram esta ata de registro de preços, independente de transcrição.

O prazo de vigência do registro de preços será de 12 (doze) meses, contado da assinatura desta Ata.

**LOTE 1**

ITEM	QUANT.	U.	ESPECIFICAÇÃO	PREÇOS	
				UNITÁ -RIO	TOTAL
1	58.760	Kit	Kit de uniforme escolar contendo as seguintes peças: 01 calça e 01 jaqueta de helanca, 02 bermudas ou 02 shorts saia de helanca, 03 camisas de meia malha manga curta, nos tamanhos de 02 ao 16 anos e P, M, G, GG e XGG e 02 pares de meia, nos tamanho PP, P, M, G e GG, para alunos da educação infantil, educação especial e ensino fundamental. 1º ao 5º ano.		





**ESTADO DO RIO DE JANEIRO**  
**PREFEITURA MUNICIPAL DE VOLTA REDONDA**  
**SECRETARIA MUNICIPAL DE GOVERNO**  
**COORDENADORIA GERAL DE LICITAÇÃO**

2	32.200	Kit	Kit com 03 (três) camisas manga curta (para uso escolar) e 02 (duas) camisetas regata (para educação física), confeccionadas em tecido meia malha, tamanhos de 10 ao XGG, para alunos do 6º ao 9ª ano do ensino fundamental.		
TOTAL LOTE 1.....R\$					

**LOTE : 2**

Item	Quant	Und	Especificação	PREÇOS	
				Unitário	Total
1	29.380	par	Tênis escolar modelo futsal, na cor azul, nos tamanhos: 17 ao 46.		
TOTAL LOTE 2: .....R\$					

---

Pregoeiro

---

Empresa 1ª Classificada



**ESTADO DO RIO DE JANEIRO**  
**PREFEITURA MUNICIPAL DE VOLTA REDONDA**  
**SECRETARIA MUNICIPAL DE GOVERNO**  
**COORDENADORIA GERAL DE LICITAÇÃO**  
**MINUTA DE CONTRATO**

**MINUTA 361/2013-PGM**  
**CONTRATO N° .....**

**CONTRATO DE FORNECIMENTO** que fazem o  
**MUNICÍPIO DE VOLTA REDONDA** e a Empresa  
\_\_\_\_\_.

**MUNICÍPIO DE VOLTA REDONDA**, doravante denominado **MUNICÍPIO**, representado pelo Exm<sup>o</sup> Sr. Prefeito Municipal, **ANTÔNIO FRANCISCO NETO**, brasileiro, solteiro, comerciante, portador da Cédula de Identidade n<sup>o</sup> 87309870-1 - IFP, e inscrito no CPF/MF sob o n<sup>o</sup> 654.177.047-68, residente nesta cidade, de um lado, e, de outro, a Empresa \_\_\_\_\_, inscrita no CNPJ/MF sob o n<sup>o</sup> \_\_\_\_\_, com sede na \_\_\_\_\_, doravante denominada **CONTRATADA**, representada neste ato pelo \_\_\_\_\_, Sr. \_\_\_\_\_, brasileiro, \_\_\_\_\_, \_\_\_\_\_, portador da Carteira de Identidade n<sup>o</sup> \_\_\_\_\_, e inscrito no CPF/MF sob o n<sup>o</sup> \_\_\_\_\_, residente na \_\_\_\_\_, assinam o presente **CONTRATO DE FORNECIMENTO**, de conformidade com o que consta do Processo Administrativo n<sup>o</sup> 07.022/2013, que se regerá, pelas normas da Lei n.º 10.520/02 e Lei Federal 8.666/93, com as alterações posteriores e pelas cláusulas e condições seguintes:

**CLÁUSULA PRIMEIRA - DO OBJETO:**

O presente contrato tem por objeto, a aquisição de **KITS DE UNIFORMES ESCOLARES PARA ALUNOS DA REDE MUNICIPAL DE ENSINO**, com estrita observância do **EDITAL DE PREGÃO PRESENCIAL N<sup>o</sup> \_\_\_\_/2013**, constante do Processo Administrativo n<sup>o</sup> 07.022/2013.

**CLAUSULA SEGUNDA – PRAZOS**

Este contrato terá **vigência** de 60 (sessenta) dias, contados a partir da data de assinatura.

**CLÁUSULA TERCEIRA – ENTREGA: LOCAL E CONDIÇÕES**

3.1 - Os bens descritos no objeto desta licitação (ANEXO I – Termo de Referência), deverão ser entregues no almoxarifado da SME.

3.2 - Somente serão aceitos produtos que correspondam às especificações constantes do presente edital e seus anexos, estejam de acordo com o estabelecido nos subitem 3.1 supra e tenham sido aprovados após apresentação de Amostras.

3.3. - Caso seja constatado que os bens entregues não correspondem em qualidade, descrição e especificação ao estabelecido na licitação ou à



**ESTADO DO RIO DE JANEIRO**  
**PREFEITURA MUNICIPAL DE VOLTA REDONDA**  
**SECRETARIA MUNICIPAL DE GOVERNO**  
**COORDENADORIA GERAL DE LICITAÇÃO**

quantidade indicada na Nota de Empenho, será exigido do licitante sua substituição ou rejeitado o fornecimento, sem qualquer ônus para a Administração.

3.4 - Enquanto não ocorrer a conferência e constatação da qualidade, quantidade e especificações do bem adquirido, este continuará sob a inteira responsabilidade do(s) contratado(s).

**CLAUSULA QUARTA – PREÇO E PAGAMENTO**

4.1 - O custo global do presente contrato é estimado em R\$ \_\_\_\_\_ (\_\_\_\_\_). O **MUNICÍPIO** empenhou, em favor da **CONTRATADA**, à conta da dotação \_\_\_\_\_ - \_\_\_\_ (N. E. n° \_\_\_\_\_, de \_\_/\_\_/\_\_\_\_), a quantia de R\$ \_\_\_\_\_ (\_\_\_\_\_).

4.2. O preço contratado é considerado completo e abrange todas as despesas com custo, transporte, seguro e frete, tributos (impostos, taxas, emolumentos, contribuições fiscais e parafiscais), obrigações sociais, trabalhistas, fiscais, frete, encargos comerciais ou de qualquer natureza.

4.3. A Contratada apresentará à Secretaria Municipal de Educação a Nota Fiscal referente ao fornecimento efetuado.

4.4. A Secretaria Municipal de Educação realizará a análise e conferência da nota fiscal para aceitá-la ou rejeitá-la.

4.5. A nota fiscal não aprovada será devolvida para as necessárias correções, com as informações que motivaram sua rejeição, para que a empresa a represente.

4.6. A devolução da nota fiscal não aprovada em hipótese alguma servirá de pretexto para que a detentora da Ata suspenda quaisquer fornecimentos.

4.7. O pagamento, à **CONTRATADA**, será efetuado até o 10º (décimo) dia útil a partir da data de entrega da fatura, que deverá estar em correspondência com o fornecimento prestado e com os valores ofertados, faturas estas que deverão estar devidamente atestadas por dois servidores que não seja o ordenador da despesa e processadas segundo a Legislação Vigente.

**CLÁUSULA QUINTA:**

Em conformidade com o disposto no item 14.1.1 do **EDITAL DE PREGÃO PRESENCIAL n° \_\_\_\_/2013**, fls. \_\_\_\_ do Processo Administrativo n° 07.022/2013 a garantia de execução deste contrato será de 5% do valor do contrato, correspondente a R\$ \_\_\_\_\_ (\_\_\_\_\_), que será prestado pela **CONTRATADA** no momento da assinatura deste instrumento, em uma das modalidades prevista no parágrafo 1º do artigo 56 da Lei Federal 8.666/93, cujo comprovante será anexado no respectivo processo.

**PARÁGRAFO PRIMEIRO:**





**ESTADO DO RIO DE JANEIRO**  
**PREFEITURA MUNICIPAL DE VOLTA REDONDA**  
**SECRETARIA MUNICIPAL DE GOVERNO**  
**COORDENADORIA GERAL DE LICITAÇÃO**

A garantia de execução deste Contrato somente será liberada ou restituída à **CONTRATADA** após o término do serviço ora contratado, devidamente aceito pelo **MUNICÍPIO**, obedecida a normalização vigente para a espécie. No caso de inexecução parcial ou total deste contrato, fica desde já estabelecido que a garantia prestada não será restituída.

**CLÁUSULA SEXTA – OBRIGAÇÕES DAS PARTES**

6.1. São obrigações do **MUNICÍPIO**:

- a) fiscalizar e acompanhar a entrega do objeto licitado;
- b) efetuar o pagamento ajustado, à vista das notas fiscais, devidamente atestadas pelo setor competente.

6.2. São obrigações da **CONTRATADA**:

- a) fornecer os bens de acordo com as especificações e demais condições contratualmente avençadas e, ainda, as constantes do edital de licitação;
- b) manter, durante toda a execução do contrato, em compatibilidade com as obrigações por ele assumidas e todas as condições de habilitação e qualificação exigidas na licitação;
- c) assumir inteira responsabilidade pelas obrigações fiscais e tributárias decorrentes da execução do presente contrato;
- d) providenciar a imediata correção de deficiências e/ou irregularidades apontadas pelo **MUNICÍPIO**;
- e) arcar com eventuais prejuízos causados ao **MUNICÍPIO** e/ou a terceiros, provocados por ineficiência ou irregularidade cometida na execução do contrato;
- f) aceitar, nas mesmas condições avençadas no presente instrumento contratual, os acréscimos ou supressões que se fizerem nas compras, respeitados os limites legais, conforme dispõe o §1º, do artigo 65, da Lei 8.666/93;
- g) Prestar garantia de execução deste contrato na forma prescrita no item 14.1.1 do edital.

**CLÁUSULA SÉTIMA - PENALIDADES E MULTAS**

Se o **CONTRATADO**, sem justa causa não cumprir as exigências constantes da Nota de Empenho e/ou consignadas na sua proposta, ressalvados os casos fortuitos ou de força maior, devidamente justificados, e comprovados a juízo da Secretaria Municipal da Administração, aplicar-se-ão as seguintes penalidades:

7.1. **advertência**, por escrito, no caso de pequenas irregularidades;



**ESTADO DO RIO DE JANEIRO  
PREFEITURA MUNICIPAL DE VOLTA REDONDA  
SECRETARIA MUNICIPAL DE GOVERNO  
COORDENADORIA GERAL DE LICITAÇÃO**

7.2. multa de até 20% (vinte por cento), calculada sobre o valor do contrato ou do empenho, no caso do licitante vencedor não cumprir rigorosamente as exigências contratuais ou deixar de receber a Nota de Empenho, salvo se decorrente de motivo de força maior definido em Lei, e reconhecido pela autoridade competente;

7.3. **suspensão temporária do direito de licitar** e impedimento de contratar com a Administração, pelo prazo de até 02(dois) anos, quando da inexecução contratual sobrevierem prejuízos para a Administração;

7.4. **declaração de inidoneidade** para licitar ou contratar com a Administração Pública, enquanto perdurarem os motivos determinantes da punição ou até que seja promovida a reabilitação.

**CLÁUSULA OITAVA – RESCISÃO**

8.1. O contrato poderá ser rescindido a qualquer tempo, por mútuo acordo entre as partes.

8.2. Poderá também ser rescindido unilateralmente pelo **MUNICÍPIO**, se o **CONTRATADO** não cumprir as condições e obrigações expressas neste ato, ou ocorrendo quaisquer das hipóteses previstas no art. 79, inciso I da Lei n.º 8.666/93, alterada pela Lei n.º 8.883/94 e demais legislações em vigor.

**CLÁUSULA NONA – FORO**

As partes contratantes, abrindo mão de qualquer privilégio, elegem o foro da Comarca de Volta Redonda - RJ, para dirimir quaisquer dúvidas oriundas deste contrato.

E, por estarem justas e contratadas, assinam o presente em 03 (três) vias de igual teor, na presença das testemunhas abaixo assinadas, para que produza os devidos e legais efeitos.

Volta Redonda,

**ANTÔNIO FRANCISCO NETO  
p/ MUNICÍPIO**

**p/ CONTRATADA**

**TESTEMUNHAS:**

1. **Denise Pinto Siqueira**



**ESTADO DO RIO DE JANEIRO  
PREFEITURA MUNICIPAL DE VOLTA REDONDA  
SECRETARIA MUNICIPAL DE GOVERNO  
COORDENADORIA GERAL DE LICITAÇÃO**

2.  
**Aparecida Sérgio Teixeira**